

Prospekt

AKCIE

ISIN CZ0005112300

20. leden 2003



Prospekt cenného papíru je zpracován podle zákona č. 591/1992 Sb., o cenných papírech, ve znění pozdějších předpisů a podle vyhlášky Ministerstva financí ČR č. 82/2001 Sb., kterou se stanoví minimální náležitosti prospektu cenného papíru a užího prospektu cenného papíru.

Prospekt je vydáván ČEZ, a. s., v souvislosti s emisí akcií ISIN CZ0005112300 v počtu 122 382 ks za účelem zvýšení základního kapitálu společnosti.

Akcie jsou registrovanými cennými papíry ve smyslu zákona č. 591/1992 Sb., o cenných papírech, ve znění pozdějších předpisů.

Prospekt byl schválen rozhodnutím Komise pro cenné papíry č.j. 45/N/695/2003/2 ze dne 20. ledna 2003.

O B S A H

1. PROHLÁŠENÍ	1
2. EMISE AKCIÍ	2
2.1 Základní údaje.....	2
2.2 Právní základ emise	2
2.3 Práva akcionářů.....	2
2.4 Způsob zdaňování výnosu z akcií.....	3
2.5 Způsob převodu akcií.....	3
2.6 Obchodování na veřejných trzích.....	3
2.7 Vykonyvání majetkových práv akcionářů	3
2.8 Způsob splácení emisního kurzu akcií.....	3
2.9 Upisovací místa.....	3
2.10 Veřejná nabídka	3
2.11 Čistý výnos	4
2.12 Celkové náklady emise.....	4
3. ZÁKLADNÍ ÚDAJE O SPOLEČNOSTI	5
3.1 Obchodní firma, sídlo, vznik.....	5
3.2 Předmět podnikání	5
4. ZÁKLADNÍ KAPITÁL A AKCIONÁŘI.....	6
4.1 Základní kapitál	6
4.2 Podmínky pro změny výše základního kapitálu	6
4.3 Změny základního kapitálu a operace s akciemi	6
4.4 Akcionáři	6
5. PODNIKATELSKÁ ČINNOST	7
5.1 Hlavní podnikatelská činnost	7
5.2 Tržby za prodej vlastních výrobků a služeb	7
5.3 Nemovitosti.....	8
5.4 Významné smlouvy, licence a ochranné známky	8
5.5 Hlavní investice	8
5.6 Soudní, správní a rozhodčí řízení	9
5.7 Počet zaměstnanců.....	9
5.8 Výdaje v oblasti výzkumu a vývoje	10
5.9 Prerušení podnikání.....	10
6. KONCERNOVÉ PODNIKY A VZTAHY MEZI PROPOJENÝMI OSOBAMI.....	11
6.1 Úvod	11
6.2 CEZTel, a. s.	12
6.3 ČEZnet, a. s.	13
6.4 ČEPS, a. s.	14
6.5 ČEZ ENERGOSERVIS, s. r. o.	15
6.6 Ústav jaderného výzkumu Řež, a. s.	16
6.7 Energetické opravny, a. s.	17
6.8 HYDROČEZ, a. s.	18
6.9 I & C Energo, s. r. o.	19
6.10 OSC, a. s.	20
6.11 SIGMA - ENERGO, s. r. o.	21
6.12 rpg Energiehandel GmbH.....	22
6.13 ČEZ FINANCE B.V.	22
7. MAJETEK, ZÁVAZKY A FINANČNÍ SITUACE.....	23
8. PŘEDSTAVENSTVO A DOZORČÍ RADA.....	24
8.1 Základní údaje o členech představenstva ČEZ, a. s.	24
8.2 Základní údaje o členech dozorčí rady ČEZ, a. s.	24
8.3 Osobní náklady představenstva a dozorčí rady.....	26
8.4 Vlastnictví akcií emitenta.....	26
9. VÝVOJ PODNIKATELSKÉ ČINNOSTI.....	27
9.1 Očekávané hospodářské výsledky v roce 2002	27
9.2 Očekávaný vývoj v elektroenergetice.....	27
PŘÍLOHA Č. 1 - ÚČETNÍ ZÁVĚRKA A ZPRÁVA AUDITORA K 31. PROSINCI 2001.....	29
PŘÍLOHA Č. 2 - KONSOLIDOVANÁ ÚČETNÍ ZÁVĚRKA A ZPRÁVA AUDITORA K 31. PROSINCI 2001	53
PŘÍLOHA Č. 3 - HOSPODÁŘSKÉ VÝSLEDKY SPOLEČNOSTI K 30. ZÁŘÍ 2002.....	77
PŘÍLOHA Č. 4 - ZPRÁVA O VZTAZÍCH MEZI PROPOJENÝMI OSOBAMI ZA ROK 2001	85

1. PROHLÁŠENÍ

Prohlašuji, že údaje uvedené v tomto prospektu odpovídají skutečnosti a žádné podstatné okolnosti, které by mohly ovlivnit přesné a správné posouzení emitenta a jím vydaných cenných papírů, nebyly vynechány.

Účetní závěrky ČEZ, a. s., byly za poslední tři účetní období 1999, 2000 a 2001 ověřeny auditorskou firmou:

Arthur Andersen Česká republika k. s.

Sídlo: 110 00 Praha 1, Husova 5

Číslo licence: 334

Auditor: Ladislav Langr

Číslo dekretu: 257

.....
Ing. Jaroslav Suk

ČEZ, a. s. - ředitel sekce financování

bydliště: Louny, Kpt. Nálepky 2241

rodné číslo: 540221/1144

Pozn. V průběhu tohoto roku převzala závazky společnosti Arthur Andersen Česká republika k. s. plynoucí ze smlouvy o poskytování auditorských a poradenských služeb společnost **EY Audit Česká republika s.r.o.**

2. EMISE AKCIÍ

2.1 Základní údaje

Druh cenného papíru:	Akcie
Forma:	Na majitele
Podoba:	Zaknihovaná; evidenci akcií zajišťuje Středisko cenných papírů
Počet akcií emise:	122 382 ks
Celková jmenovitá hodnota emise:	12 238 200,- Kč
Jmenovitá hodnota cenného papíru:	100,- Kč
ISIN:	CZ0005112300
Upisovatel akcií:	Fond národního majetku České republiky, IČ: 41692918, se sídlem Praha 2, Rašínovo nábřeží 42
Účel emise:	Zvýšení základního kapitálu

2.2 Právní základ emise

Právním základem pro vydání emise akcií je ustanovení § 210 zákona č. 513/1991 Sb. (obchodní zákoník) - "zvýšení základního kapitálu rozhodnutím představenstva".

2.3 Práva akcionářů

Práva spojená se zaknihovanými akciemi na majitele vykonává osoba vedená k příslušnému rozhodnému dni v zákonem stanovené evidenci cenných papírů ve Středisku cenných papírů v Praze, pokud zákon nestanoví jinak.

1. Akcionář má právo, za podmínek uvedených v § 178 obchodního zákoníku, na podíl ze zisku společnosti (dividendu), který valná hromada podle hospodářského výsledku schválila k rozdělení. Tento podíl se určuje poměrem jmenovité hodnoty jeho akcií ke jmenovité hodnotě akcií všech akcionářů. **Právo na dividendu má akcionář, který je uveden jako majitel akcie nebo akcií ve Středisku cenných papírů ke dni konání valné hromady, která rozhodla o vyplacení dividendy. Tento den je rozhodným dnem pro výplatu dividendy.** Akcionář není povinen vrátit společnosti dividendu přijatou v dobré víře.
2. Akcionář po dobu trvání společnosti, ani v případě jejího zrušení, není oprávněn požadovat vrácení svých vkladů. Za vrácení vkladů se nepovažují plnění stanovená zákonem. Po zrušení společnosti s likvidací má akcionář právo na podíl na likvidačním zůstatku.
3. **Akcionář má právo podílet se na řízení společnosti**, tj. účastnit se valné hromady a na ní hlasovat, požadovat a dostat na ní vysvětlení záležitostí týkajících se společnosti, je-li takové vysvětlení potřebné pro posouzení předmětu jednání valné hromady, a uplatňovat návrhy a protináměry. Návrhy a protináměry akcionář uplatňuje zpravidla na jednání valné hromady. V případech, kdy jde o protináměry akcionáře k návrhům, jejichž obsah je uveden v oznámení o konání valné hromady, anebo v případě, že o rozhodnutí valné hromady musí být pořízen notářský zápis, je povinen doručit písemné znění svého návrhu nebo protináměry nejméně pět pracovních dnů předem dnem konání valné hromady. To neplatí, jde-li o návrhy na volbu konkrétních osob do orgánů společnosti. Stejně právo na vysvětlení má akcionář ohledně záležitostí týkajících se osob ovládaných společností, je-li takové vysvětlení potřebné pro posouzení předmětu jednání valné hromady.
4. **Akcionář má přednostní právo upsat část nových akcií společnosti**, upisovaných ke zvýšení základního kapitálu, v rozsahu jeho podílu na základním kapitálu společnosti, **pokud se akcie upisují peněžitými vklady.** Toto právo může být omezeno nebo vyloučeno jen rozhodnutím valné hromady, a to jen v důležitém zájmu společnosti.
5. Akcionář může požádat představenstvo o vydání kopie zápisu z valné hromady nebo jeho části za celou dobu existence společnosti. Kopie se pořizuje na náklady akcionáře.
6. Akcionář může požádat soud, aby prohlásil neplatnost usnesení valné hromady, pokud je v rozporu s právními předpisy, nebo stanovami společnosti. Není-li toto právo uplatněno do tří měsíců ode dne konání valné hromady nebo, pokud nebyla valná hromada řádně svolaná, ode dne, kdy se mohl dovědět o jejím konání, nejdéle však do jednoho roku, zaniká. Jestliže důvodem žaloby je to, že tvrzené usnesení valná hromada nepřijala, protože o něm nehlasovala, anebo to, že obsah tvrzeného usnesení neodpovídá usnesení, které valná hromada přijala, lze podat žalobu do tří měsíců ode dne, kdy se žalobce o tvrzeném usnesení dozvěděl, nejdéle však do jednoho roku ode dne konání nebo tvrzeného konání valné hromady.

7. **Akcionář nebo akcionáři společnosti, kteří mají akcie, jejichž souhrnná jmenovitá hodnota přesahuje 3 % základního kapitálu, mohou požádat představenstvo o svolání mimořádné valné hromady k projednání navržených záležitostí.** Způsob svolání této valné hromady a úhrada jejích nákladů jsou upraveny zákonem.
8. Na žádost akcionářů uvedených v odst. 7.:
- a) představenstvo zařadí jimi určenou záležitost na pořad jednání valné hromady, pokud je možno tento pořad doplnit zákonem stanoveným způsobem,
 - b) dozorčí rada přezkoumá výkon působnosti představenstva v záležitostech určených v žádosti,
 - c) dozorčí rada uplatní právo na náhradu škody, které má společnost vůči členovi představenstva,
 - d) představenstvo podá žalobu na splacení emisního kursu akcií proti akcionářům, kteří jsou v prodlení s jeho splacením, nebo uplatní postup podle § 177 obchodního zákoníku.
9. Akcionáři uvedení v odst. 7. mají právo požádat soud, aby jmenoval znalce pro přezkoumání zprávy o vztazích mezi ovládanou osobou a propojenými osobami, jsou-li pro to vážné důvody.
10. Pokud představenstvo nesvolá mimořádnou valnou hromadu podle odst. 7. tak, aby se konala nejpozději do 40 dnů od doručení žádosti, rozhodne soud na žádost akcionářů uvedených v odst. 7. o tom, že je zmocňuje svolat mimořádnou valnou hromadu. Svolání této valné hromady a úhrada jejích nákladů jsou upraveny zákonem.

Pokud dozorčí rada nebo představenstvo bez zbytečného odkladu nesplní žádost akcionářů uvedených v odst. 7. podle odst. 8., písm. c) nebo d), mohou tito akcionáři právo na náhradu škody nebo splacení emisního kursu jménem společnosti uplatnit sami. Náklady v tomto případě nese společnost.

2.4 Způsob zdaňování výnosu z akcií

Výnosy z akcií této emise jsou zdaněny podle platných zákonů ČR. V případě platby ve prospěch osob s daňovou povinností v zahraničí odpovídá sazba a správa daně příslušně smlouvě o zamezení dvojího zdanění mezi ČR a příslušným státem, pokud taková smlouva byla uzavřena. V případě výnosu z cenných papírů bude emitent plátcem daně.

2.5 Způsob převodu akcií

Emitent nestanovil žádná omezení převoditelnosti akcií emise. Převod se uskutečňuje registrací Střediskem cenných papírů. Příkazy k registraci převodu se řídí zákonem č. 591/1992 Sb., o cenných papírech, ve znění pozdějších předpisů.

2.6 Obchodování na veřejných trzích

Společnost požádá o přijetí emise k obchodování na hlavním trhu Burzy cenných papírů Praha a na mimoburzovním trhu organizovaném společností RM-SYSTÉM, a. s.

Akcie ČEZ, a. s., nejsou přijaty k obchodování na zahraničních trzích.

2.7 Vykonávání majetkových práv akcionářů

Po schválení valnou hromadou, která se konala dne 19. června 2001, jsou vypláceny poprvé od vzniku společnosti dividendy za obchodní rok 2000. Výše dividendy činí 2,- Kč před zdaněním. Administrátorem výplaty byla na základě výběrového řízení vybrána Česká spořitelna, a. s. Výplata dividend probíhá na všech pobočkách České spořitelny od 1. srpna 2001 do 31. července 2006. Druhá výplata dividend za obchodní rok 2001 byla schválena valnou hromadou konanou dne 11. června 2002. Výše vyplácených dividend činí 2,50 Kč před zdaněním. Výplatu dividend zajišťuje opět Česká spořitelna od 1. srpna 2002 do 31. července 2007 na všech pobočkách v ČR. Informace pro akcionáře byly zveřejněny podle platných stanov ČEZ, a. s. Přejít nároku na dividendy pro případ, že jej akcionář neuplatní, je upraven v souladu s příslušnými ustanoveními zákona č. 513/1991 Sb.

2.8 Způsob splacení emisního kursu akcií

Emisní kurz akcií je splacen nepeněžitým vkladem nemovitého majetku souvisejícího s předmětem podnikání společnosti, jehož vkladatelem je Fond národního majetku ČR. Emisní kurs akcií je 100 % jmenovité hodnoty cenných papírů.

2.9 Upisovací místa

Upisovacím místem, na kterém mohou být cenné papíry ČEZ, a. s., upisovány, je pouze Středisko cenných papírů.

2.10 Veřejná nabídka

Veřejná nabídka k převzetí akcií emitenta činěná třetími osobami nebyla učiněna.

2.11 Čistý výnos

Čistý výnos emise akcií bude použit ke zvýšení podílu Fondu národního majetku ČR na základním kapitálu ČEZ, a. s.

2.12 Celkové náklady emise

Celkové náklady emise jsou pouze administrativní poplatky související s přijetím cenného papíru na veřejné trhy, které hradil emitent z vlastních prostředků. Vzhledem k objemu emise je výše těchto nákladů zanedbatelná. Na přípravě nové emise se nepodílela další osoba.

3. ZÁKLADNÍ ÚDAJE O SPOLEČNOSTI

3.1 Obchodní firma, sídlo, vznik

Akciová společnost ČEZ, a. s., byla založena na dobu neurčitou Fondem národního majetku České republiky jako jediným zakladatelem na základě zakladatelské listiny (obsahující rozhodnutí zakladatele ve smyslu ustanovení § 172 odst. 2, 3 a § 171 odst. 1 zákona č. 513/1991 Sb., obchodního zákoníku) ze dne 30. dubna 1992 ve formě notářského zápisu. **Společnost vznikla 6. května 1992** zápisem do obchodního rejstříku.

Společnost je zapsána v obchodním rejstříku vedeném Městským soudem v Praze, oddíl B, vložka 1581.

Obchodní firma:	ČEZ, a. s.
Sídlo:	140 53 Praha 4, Duhová 2/1444
IČ:	45274649
DIČ:	004-45274649
Právní forma:	akciová společnost

Veškeré dokumenty a materiály uváděné v prospektu týkající se emitenta jsou k nahlédnutí v jeho sídle.

3.2 Předmět podnikání

Předmětem podnikání společnosti je podle stanov, čl. 5 schválených valnou hromadou dne 11. června 2002:

- výroba elektřiny,
- distribuce elektřiny,
- obchod s elektřinou
- výroba tepelné energie,
- rozvod tepelné energie,
- projektování elektrických zařízení,
- instalace a opravy elektronických zařízení,
- instalace a opravy elektrických strojů a přístrojů,
- automatizované zpracování dat,
- montáž, opravy, revize a zkoušky vyhrazených elektrických zařízení,
- testování, měření a analýzy,
- reprografické služby,
- výroba demineralizované vody,
- provádění rozborů olejů, vody a uhlí,
- pronájem a půjčování věcí movitých,
- koupě zboží za účelem jeho dalšího prodeje a prodej (maloobchod nebo velkoobchod),
- montáž, opravy, rekonstrukce, revize a zkoušky vyhrazených tlakových zařízení, kotlů a tlakových nádob, periodické zkoušky nádob na plyny,
- kovoobráběčství,
- technické činnosti v dopravě,
- činnost podnikatelských, finančních, organizačních a ekonomických poradců,
- podnikání v oblasti nakládání s nebezpečnými odpady,
- vodoinstalatérství,
- izolatérství,
- poskytování software,
- ubytovací služby,
- hostinská činnost,
- provozování vodovodů a kanalizací,
- výroba a dovoz chemických látek a chemických přípravků klasifikovaných jako výbušné, oxidující, extrémně hořlavé, vysoce hořlavé, vysoce toxické, toxické, karcinogenní, mutagenní, toxické pro reprodukci, nebezpečné pro životní prostředí a prodej chemických látek a chemických přípravků klasifikovaných jako vysoce toxické a toxické,
- poradenská činnost v energetice,
- analýzy vzorků spodní vody,
- dekontaminační práce,
- výroba stavebních materiálů,
- zastupování v celním řízení,
- provozování čerpacích stanic s palivy a mazivy,
- výroba a dovoz chemických látek a chemických přípravků klasifikovaných jako hořlavé, zdraví škodlivé, žíravé, dráždivé, senzibilující,
- pořádání odborných kurzů, školení a jiných vzdělávacích akcí včetně lektorské činnosti,
- psychologické poradenství a diagnostika,
- provozování kulturních a kulturně-vzdělávacích zařízení,
- poskytování služeb v oblasti bezpečnosti a ochrany zdraví při práci,
- technicko-organizační činnost v oblasti požární ochrany,
- inženýrská činnost v investiční výstavbě.

4. ZÁKLADNÍ KAPITÁL A AKCIONÁŘI

4.1 Základní kapitál

Základní kapitál společnosti činí **59 221 084 300,- Kč**. Splaceno je 100 %.

Základní kapitál je rozložen na 592 210 843 akcií o jmenovité hodnotě 100,- Kč. Všechny akcie mají zaknihovanou podobu, znějí na majitele a jsou registrovány.

Žádné cenné papíry, které by opravňovaly k uplatnění práva na výměnu za jiné účastnické cenné papíry nebo na přednostní úpis jiných účastnických cenných papírů, společnost ČEZ, a. s., nevydala.

4.2 Podmínky pro změnu výše základního kapitálu

Usnesením valné hromady lze pověřit představenstvo, aby za podmínek určených zákonem a stanovami rozhodlo o zvýšení základního kapitálu upisováním akcií nebo z vlastních zdrojů společnosti s výjimkou nerozděleného zisku, nejvýše však o jednu třetinu dosavadní výše základního kapitálu v době, kdy valná hromada představenstvo zvýšením základního kapitálu pověřila.

Představenstvo je zmocněno, v souladu s rozhodnutím valné hromady, která o tom rozhodne, zvýšit základní kapitál upisováním akcií pokud:

- jde o nepeněžitý vklad majetku souvisejícího s předmětem podnikání společnosti a pro tento předmět vhodného, jehož získání je v důležitém zájmu společnosti, a jehož vkladatelem je Fond národního majetku ČR,
- zvýšení základního kapitálu se provede na základě hodnot uvedených v dodatku privatizačního projektu, který se pro tento účel považuje za odborný odhad, v celých stech korun českých,
- počet akcií vydávaných za vklad se stanoví tak, že se hodnota nepeněžitěho vkladu zjištěná podle písm. b) tohoto odstavce vydělí nominální hodnotou akcií a výsledek představuje počet akcií, který bude vydán za provedené navýšení,
- na takovéto zvýšení budou upsány akcie znějící na majitele vydané v zaknihované podobě o nominální hodnotě 100,- Kč.

U takovéhoto navýšení se neuplatní předkupní právo na úpis ve smyslu § 204a obchodního zákoníku s tím, že majitelem upsaných akcií se stává Fond národního majetku ČR.

Při upsání nových akcií jsou přípustné peněžitě i nepeněžitě vklady. Nepeněžitě vklady musí být oceněny znalcem podle zákona.

4.3 Změny základního kapitálu a operace s akciemi

	1999	2000	2001
Navýšení základního kapitálu	50 913 000,- Kč	-	13 904 000,- Kč
Počet akcií	509 130 ks	-	139 040 ks
ISIN	CZ0005112300	-	CZ0005112300
Nominální hodnota akcií	100,- Kč	-	100,- Kč

V únoru 1999 bylo provedeno štěpení akcií ISIN CZ0005104950 jmenovité hodnoty 1000,- Kč a akcií ISIN CS0008441952 jmenovité hodnoty 1100,- Kč na akcie ISIN CZ0005112300 jmenovité hodnoty 100,- Kč v počtu 591 440 291 ks.

4.4 Akcionáři

Významným akcionářem ČEZ, a. s., s podílem na základním kapitálu **nad 3 %** je **Fond národního majetku ČR**. Jeho podíl ke dni 11. června 2002 činil 67,606 %.

Celkový počet akcionářů k 11. červnu 2002 činil 131 497. Z tohoto počtu bylo 85,003 % právnických osob, 3,909 % fyzických osob a 11,088 % osob, jejichž podíly spravují správci.

5. PODNIKATELSKÁ ČINNOST

5.1 Hlavní podnikatelská činnost

Hlavním předmětem činnosti ČEZ, a. s., je prodej elektřiny, opatřené zejména výrobou ve vlastních zdrojích, a s tím související poskytování podpůrných služeb elektrizační soustavě, dále pak výroba, rozvod a prodej tepla.

ČEZ, a. s., je největším výrobcem elektřiny v ČR. Hlavními odběrateli jsou regionální distribuční společnosti. ČEZ, a. s., je prozatím v době zveřejnění prospektu jediným vlastníkem společnosti ČEPS, a. s., která provozuje přenosovou soustavu. V současné době se připravuje prodej 66% podílu ve společnosti ČEPS státu (viz kap. 9.2).

5.2 Tržby za prodej vlastních výrobků a služeb

Tržby (mil. Kč)	1999	2000	2001
Tržby za prodej vlastních výrobků a služeb	53 888	53 135	51 852
- z toho: tržby za elektrickou energii	50 996	50 298	49 102
tržby za teplo	1 677	1 604	1 721

Prodej elektřiny

Podíl ČEZ, a. s., na krytí celkové poptávky po elektřině v ČR se zvýšil ze 64,9 % v roce 2000 na **65,6 % v roce 2001**. Podíl zdrojů ČEZ, a. s., na krytí poptávky po elektřině v ČR se zvýšil z 57,4 % na **58,9 %**.

Rozhodující část prodané elektrické energie v roce 2001 byla dodána **regionálním distribučním společenstvem**, které zabezpečují dodávku elektrické energie konečným spotřebitelům na celém území ČR. Zbytek byl určen pro vývoz, prodej ČEPS, a. s., na krytí ztrát v přenosové soustavě a ostatní prodej v tuzemsku (přímí odběratelé a prodej v areálu elektráren).

Objem prodeje elektrické energie jednotlivým regionálním distribučním společenstvem se výrazně liší. Souvisí zejména s podílem energeticky náročných průmyslových odběratelů elektřiny a počtem obyvatel v daném regionu a s nákupem elektřiny od jiných dodavatelů (dovoz elektřiny, nezávislí výrobci elektřiny).

Prodej regionálním distribučním společenstvem v roce 2001	Elektrická energie (GWh)
Jihomoravská energetika, a. s.	7 294
Severomoravská energetika, a. s.	6 304
Severočeská energetika, a. s.	4 946
Středočeská energetická, a. s.	4 585
Pražská energetika, a. s.	4 495
Východočeská energetika, a. s.	4 012
Západočeská energetika, a. s.	2 745
Jihočeská energetika, a. s.	2 561

Prodej elektřiny byl realizován na základě uzavřených smluv. Se dvěma regionálními distribučními společnostmi má ČEZ, a. s., uzavřeny víceleté smlouvy. U nich se konkrétní režim dodávek elektřiny a jejich cena sjednávají pro daný rok formou dodatku k víceleté smlouvě. S ostatními regionálními distribučními společnostmi jsou uzavřeny roční smlouvy. V roce 2001 patřily ceny, za které ČEZ, a. s., prodával elektřinu regionálním distribučním společenstvem naposledy, ještě do kategorie cen regulovaných, tzn., že jejich struktura a výše, stanovená jako maximální, byly pro obě smluvní strany závazné.

K uzavření smluv na vyšší dodávky elektřiny od ČEZ, a. s., v roce 2001 oproti dodávkám v roce 2000 byly regionálním distribučním společenstvem nabídnuty slevy k ceně elektřiny, a to v diferencované výši podle velikosti sjednaného navýšení dodávek. Zahrnutí slev do smluv akceptovalo sedm z osmi regionálních distribučních společností. Jedna společnost požádala, aby byl text umožňující slevu ze smlouvy vypuštěn. Možnost získat slevy využily pouze čtyři regionální distribuční společnosti s celkovým navýšením jimi sjednaných dodávek proti roku 2000 cca o 1 084 GWh.

Obchod s teplem

ČEZ, a. s., dodává teplo ze všech svých uhelných a jaderných zdrojů. Téměř veškerá dodávka tepla (95 %) je založena na kombinované výrobě elektřiny a tepla. Společnost patří mezi tři největší výrobce tepla v ČR. Její podíl na celkových dodávkách tepla z kategorie elektráren a tepláren (včetně závodních) v ČR představuje asi 11 %.

Dodávky tepla cizím odběratelům se oproti roku 2000 zvýšily o 6,2 %. Vyšší prodeje tepla byly, při prakticky stejném počtu odběratelů, způsobeny zvýšením poptávky obyvatelstva i v podnikatelské sféře, zejména v průmyslu. Ve všech lokalitách se projevila i nižší průměrná roční teplota (meziroční pokles o 1,2 °C).

5.3 Nemovitosti

Nemovitosti vlastněné ČEZ, a. s., k 30. 9. 2002	Účetní ocenění (tis. Kč)
Stavby	37 683 160
Pozemky	680 254

5.4 Významné smlouvy, licence a ochranné známky

Zásadní význam pro podnikatelskou činnost ČEZ, a. s., mají zejména smlouvy na dodávku elektřiny s regionálními distribučními společnostmi a smlouvy na nákup paliva pro klasické a jaderné elektrárny.

Podle zákona č. 458/2000 Sb., o podmínkách a o výkonu státní správy v energetických odvětvích a o změně některých zákonů (energetický zákon) mohou podnikat v elektroenergetice pouze držitelé licencí na výrobu, přenos a distribuci elektřiny a dále licencí na obchod s elektřinou, v odvětví teplárenství pak držitelé licencí na výrobu a rozvod tepelné energie.

ČEZ, a. s., je držitelem licencí na výrobu elektřiny, distribuci elektřiny, obchod s elektřinou, výrobu tepla od 22. srpna 2001 a licence na rozvod tepla od 1. října 2001.

ČEZ, a. s., má zapsanou ochrannou známku - logo společnosti v ČR od 13. září 1994. Mezinárodní zápis ochranné známky byl proveden Mezinárodním úřadem Světové organizace duševního vlastnictví v Ženevě dne 6. října 1997. Ochranná známka má podle znaleckého posudku hodnotu 437 122 000,- Kč.

5.5 Hlavní investice

Hlavní investice dokončené v roce 1999 (mil. Kč):

Umístění	Název investice	Pořizovací cena
Elektrárna Mělník	Odsíření EMĚ	3 134
Elektrárna Poříčí	Fluidní kotel K8	1 071
Elektrárna Ledvice	Vnitřní odpopílkování	390
Elektrárny Pruněřov	Odpopelnění kotelen EPRU	374
Jaderná elektrárna Dukovany	Rekonstrukce chladicí věže 4, 5, 8	517
Elektrárna Počerady	Modernizace zauhlování	254
Elektrárna Tisová	Suché úložiště	193

Hlavní investice dokončené v roce 2000 (mil. Kč):

Umístění	Název investice	Pořizovací cena
Elektrárna Chvaletice	Odsíření - stavby 1-5	2 375
Jaderná elektrárna Dukovany	Záměna trubek v hlavním kolektoru	1 364
Elektrárna Tisová	2. fluidní kotel 350 t/h	1 299
Elektrárna Dětmorovice	Rekonstrukce automatizovaného systému řízení technolog. procesů bloku 200 MW	449
Jaderná elektrárna Dukovany	Trenažér blokové dozorny	432
Elektrárna Chvaletice	Rekonstrukce SKŘ - blok 3, 4, 1	315
Elektrárna Chvaletice	Čištění odpadních vod	238
Elektrárna Mělník	Pásový dopravník	199
Jaderná elektrárna Dukovany	Napájení bezpečnostního systému	181
Elektrárna Tisová	Výroba stabilizátu	176
Elektrárna Dětmorovice	Plynofikace kotle EDĚ	144
Vodní elektrárny	Řídicí systém Orlík	124
Elektrárny Pruněřov	Výměna SKŘ bloku 21	111

Hlavní investice dokončené v roce 2001 (mil. Kč):

Umístění	Název investice	Pořizovací cena
Elektrárna Ledvice	Fluidní kotel B4	1 448
Elektrárna Chvaletice	Ukládání popelovin	600
Elektrárna Mělník	Distribuce popílku - II. etapa	434
Vodní elektrárny	Řídicí systém Slapy	198
Elektrárny Pruněřov	Úpravy vodního hospodářství	169
Hlavní správa Praha	Dispečink ČEZ	127
Elektrárna Mělník	Pára z turbogenerátoru 9, 10 do hlavního výměníku	119
Elektrárny Pruněřov	Plynofikace EPRU II	117
Hlavní správa Praha	Sítě jaderných elektráren - hardware	108
Jaderná elektrárna Dukovany	Digitalizace dokumentace	100

Hlavní prováděné investice (mil. Kč):

Umístění	Název investice	Očekávané náklady
Jaderná elektrárna Temelín	Dostavba ETE	98 580
Jaderná elektrárna Dukovany	Obnova SKŘ EDU	9 806
Jaderná elektrárna Dukovany	Mezisklad vyhořelého paliva	2 394
Hlavní správa Praha	Projekt ISE (Informační systém elektráren)	779
Elektrárny Pruněřov	Uložiště Severní lom	550
Jaderná elektrárna Dukovany	Rekonstrukce dieselgenerátorové stanice - I. a II. etapa	379
Jaderná elektrárna Temelín	Trenažér I. a II. etapa	485
Elektrárny Pruněřov	Následná rekultivace odkaliště Verněřov	465
Jaderná elektrárna Temelín	Výstavba skládky	421
Jaderná elektrárna Temelín	Digitalizace dokumentace	313

Hlavní prováděné investice jsou financovány z vlastních zdrojů.

Hlavní budoucí investice, s výjimkou finančních investic (mil. Kč):

Umístění	Název investice	Plánované náklady
Hlavní správa Praha	Centrální sklad vyhořelého paliva	1 902
Jaderná elektrárna Temelín	Likvidace zařízení staveniště	1 170
Jaderná elektrárna Temelín	Sklad vyhořelého paliva	1 030
Jaderná elektrárna Dukovany	Sklad vyhořelého paliva	912

Uskutečněné finanční investice (tis. Kč):

Společnost	1999	2000	2001
AB Michle, s.r.o.		40	630 020
CEZTel, a. s.	1 000		
Coal Energy, a. s.			10 000
ČEPS, a. s.	2 120 282	1 972 221	
ORGREZ SC, a. s. (OSC, a. s.)	12 000		
I & C Energo, s.r.o.	25 500	15 000	
Jihočeská energetika, a. s.	578		
Jihomoravská energetika, a. s.	258 412		
JVCD, a. s.		6 985	
KOTOUČ ŠTRAMBERK, s.r.o.	26 438		
MOONSTONE, a. s. (ČEZnet, a. s.)			2 000
Rainbow Power Germany GmbH			891
Severočeská energetika, a. s.	327 083		
Severočeské doly, a. s.	132 463		
Severomoravská energetika, a. s.	151 806	505 572	652 398
ŠKODA PRAHA, a. s.	203 929		
Ústav jaderného výzkumu Řež, a. s.		60 000	
Východočeská energetika, a. s.	41 594		
Západočeská energetika, a. s.	31 434		
Celkem	3 332 519	2 559 818	1 295 309

Jedná se o nákupy akcií, hlasovacích práv, navýšení základního kapitálu nebo vklady při založení společností.

5.6 Soudní, správní a rozhodčí řízení

ČEZ, a. s., nevedl v roce 2000 a 2001 a v současnosti také nevede žádná soudní, správní a rozhodčí řízení, která by mohla mít významný vliv na finanční situaci společnosti.

5.7 Počet zaměstnanců

	1999	2000	2001
Průměrný přepočtený počet zaměstnanců	9 879	9 068	8 059
Počet zaměstnanců k 31. 12.	9 266	8 795	7 552

V důsledku racionalizačních opatření spojených s procesem optimalizace organizační struktury společnosti poklesl oproti pololetí loňského roku k 30. červnu 2002 počet zaměstnanců na 7 376.

Průměrný přepočtený počet zaměstnanců za I. pololetí roku 2002 činil 7 443 osob.

5.8 Výdaje v oblasti výzkumu a vývoje

V roce 2001 nebyly získány žádné vlastní ani smluvně převedené patenty na vynálezy. Nebyly uzavřeny ani rozpracovány žádné licenční smlouvy týkající se získání nebo poskytnutí licence na předmět průmyslového vlastnictví. Přínosy realizovaných zlepšovacích návrhů dosáhly částky 386 243,- Kč. Na odměny za jejich využití byla v roce 2001 vyplacena částka 45 791,- Kč.

5.9 Přerušení podnikání

V posledních třech účetních obdobích nedošlo k přerušení podnikání ČEZ, a. s., které by mělo významný vliv na finanční situaci společnosti.

V důsledku letošních srpnových povodní utrpěl ČEZ, a. s., značné škody na technologickém majetku řady elektráren, z nichž nejvíce postižené jsou vodní elektrárny Štěchovice a Orlík a tepelná elektrárna Mělník. Rozsah škod se v současné době odhaduje na 600 miliónů Kč. Předpokládá se, že převážná část škod bude uhrazena z majetkového pojištění, které má ČEZ, a. s., uzavřeno s pěti pojišťovnami pod vedením pojišťovny Kooperativa. Oprava 1. a 2. bloku elektrárny Orlík bude dokončena pravděpodobně v únoru 2003. Štěchovice budou zprovozněny pravděpodobně v dubnu 2003. Celková obnova vodních elektráren bude ukončena v prvním čtvrtletí 2004. Poškozené bloky elektrárny Mělník jsou již v současné době zprovozněny.

6. KONCERNOVÉ PODNIKY A VZTAHY MEZI PROPOJENÝMI OSOBAMI

ČEZ, a. s., je součástí koncernu, jehož struktura je popsána ve Zprávě o vztazích mezi propojenými osobami za rok 2001 (viz příloha č. 4 tohoto prospektu).

6.1 Úvod

Základní údaje o společnostech, na jejichž základním kapitálu má ČEZ, a. s., rozhodující nebo podstatný podíl jsou uvedeny v účetní závěrce (viz příloha č. 1 prospektu). ČEZ, a. s., nemá uzavřeno s těmito společnostmi žádnou ovládací smlouvu ve smyslu obchodního zákoníku.

I když podíl ČEZ, a. s., na základním kapitálu je nebo přesahuje u některých společností 40 %, nejedná se vždy ve smyslu obchodního zákoníku o koncernové podniky. Důvodem je skutečnost, že ČEZ, a. s., tyto podniky nepodrobuje a ani nemůže podrobovat (viz dále) jednotnému řízení. Údaje o následujících podnicích proto nejsou v prospektu uvedeny:

AB Michle s. r. o.	podíl ČEZ, a. s., na základním kapitálu 99,99 %, podíl na hlasovacích právech je shodný s druhým společníkem, a to 50 %
KOTOUČ ŠTRAMBERK, spol. s r. o.	podíl ČEZ, a. s., na základním kapitálu 65 %, podíl na hlasovacích právech je shodný s druhým společníkem, a to 50 %
LOMY MOŘINA spol. s r. o.	podíl ČEZ, a. s., na základním kapitálu 51 %, podíl na hlasovacích právech je shodný s druhým společníkem, a to 50 %
GAPROM, s. r. o. v likvidaci	podíl ČEZ, a. s. na základním kapitálu 50 %, podíl na hlasovacích právech je shodný s druhým společníkem, a to 50 %
JVCD, a. s.	podíl ČEZ, a. s., na základním kapitálu 49 %, podíl na hlasovacích právech druhého akcionáře je 51 %
KNAUF POČERADY, spol s. r. o.	podíl ČEZ, a. s., na základním kapitálu 40 %, podíl na hlasovacích právech je shodný s druhým společníkem, a to 50 %

Údaje o činnosti koncernových podniků ČEZ, a. s., k 31. prosinci 2001 jsou uvedeny podle § 8 a § 11 vyhlášky Ministerstva financí České republiky č. 82/2001 Sb., kterou se stanoví minimální náležitosti prospektu cenného papíru a užšího prospektu cenného papíru. Skutečnosti, které se dané společnosti netýkají, a skutečnosti, které v daném období nenastaly nebo případně byly nevýznamné, nejsou v prospektu uvedeny.

6.2 CEZTel, a. s.

Hlavním předmětem činnosti CEZTel, a. s., je poskytování telekomunikačních služeb. Společnost nemá hlavní výroby. Společnost má zpracovaný střednědobý podnikatelský plán, ze kterého vyplývají pozitivní obchodní vyhlídky jak pro rok 2002, tak pro následující léta.

Tržby	1999	2000	2001
Tržby celkem (tis. Kč)	1382	135 760	267 182
Tržby - investorská činnost (tis. Kč)	1382	9 593	13 648
Tržby na zakázkách ČEZ, a. s. (%)	100	71	65

Hlavní uskutečněné investice	Rok	Pořizovací cena (tis. Kč)	Umístění	Způsob financování
Novodvorská - Brno	2001	1 300	tuzemsko	vlastní zdroje
CESNET	2001	2 200	tuzemsko	vlastní zdroje
Propojení STM 16 Přeštice	2001	2 000	tuzemsko	vlastní zdroje
Optické propojení rozvodny Chodov - Malešice	2001	8 200	tuzemsko	vlastní zdroje
Dopravní prostředky, HW, SW	2001	1 700	tuzemsko	vlastní zdroje
HW a SW vybavení, HIM	2000	8 500	tuzemsko	vlastní zdroje

Hlavní budoucí investice	Rok dokončení	Investiční náklady (tis. Kč)	Způsob financování
Investiční projekty	2001	23 900	vlastní zdroje
Hlavní technická zařízení	postupně do roku 2004	265 000	vlastní zdroje
Obnova zařízení	postupně do roku 2004	70 000	vlastní zdroje

Průměrný počet zaměstnanců společnosti:

1999	13
2000	64
2001	94

Tendence v činnosti společnosti od posledního účetního období:

Tržby	Růst
Vývoj nákladů	mírný růst
Prodejní ceny vlastních výrobků a služeb	mírný růst
Vývoj zisku	Růst

Vybrané ukazatele plánu roku 2002 (tis. Kč):

Tržby	135 966
Aktiva	31 901
Osobní náklady	3 832
Vlastní kapitál	31 901
Cizí zdroje	0
Zisk po zdanění	3 005

6.3 ČEZnet, a. s.

Společnost byla založena dne 28. března 2001 a zapsána do obchodního rejstříku 14. listopadu 2001. Hlavní předmětem její činnosti je poskytování telekomunikačních služeb. Společnost nemá hlavní výroby.

V roce 2001 neměla společnost žádné tržby.

ČEZnet, a. s., má zpracovaný střednědobý podnikatelský plán, ze kterého vyplývají pozitivní obchodní vyhlídky jak pro rok 2002, tak pro následující léta.

Hlavní uskutečněné investice	Rok	Pořizovací cena (tis. Kč)	Umístění	Způsob financování
Zahraněční konektivita	2002	29 000	tuzemsko	vlastní zdroje
Centrální telefonní ústředna	2002	21 000	tuzemsko	vlastní zdroje
Obnova sítě ČEZnet	2002	100 000	tuzemsko	vlastní zdroje
Investice do sítě	2002	50 000	tuzemsko	vlastní zdroje
Dopravní prostředky, HV, SW	2002	9 000	tuzemsko	vlastní zdroje

Hlavní budoucí investice	Rok dokončení	Investiční náklady (tis. Kč)	Způsob financování
Investiční projekty	2002	209 000	vlastní zdroje
Hlavní technická zařízení	postupně do roku 2006	550 000	vlastní zdroje
Obnova zařízení	postupně do roku 2006	350 000	vlastní zdroje

Počet zaměstnanců společnosti:

2001	0
2002	114

Tendence v činnosti společnosti od posledního účetního období:

Tržby	růst
Vývoj nákladů	mírný růst
Prodejní ceny vlastních výrobků a služeb	mírný růst
Vývoj zisku	růst

Vybrané ukazatele plánu roku 2002 (tis. Kč):

Tržby	344 039
Aktiva	99 674
Osobní náklady	82 857
Vlastní kapitál	69 674
Cizí zdroje	30 000
Zisk po zdanění	47 674

6.4 ČEPS, a. s.

Hlavní předmětem činnosti ČEPS, a. s., je přenos elektřiny, montáž, opravy, údržba a revize vyhrazených elektrických zařízení. Hlavním výrobkem je poskytování služeb. Společnost vlastní licenci na přenos elektrické energie, na které je plně závislá. ČEPS, a. s., má zpracovaný střednědobý podnikatelský plán, ze kterého vyplývají pozitivní obchodní vyhlídky jak pro rok 2002, tak pro následující léta.

Výjimečné skutečnosti a události:

- zahájení obchodování se systémovými a podpůrnými službami,
- zvýšení základního kapitálu o cca 5,2 mld. Kč,
- nový energetický zákon platný od 1. 1. 2001,
- stanovení cen pro rok 2001 cenovým rozhodnutím Energetického regulačního úřadu (ERÚ) č. 1,
- převzetí činnosti vyhodnocování odchylek (do 31. 12. 2001) a jejich fakturace na základě cenového rozhodnutí ERÚ č. 4.

Tržby (tis. Kč)	1999	2000	2001
Tržby celkem (z prodeje vlastních výrobků a služeb)	1 431 000	8 256 270	12 426 335
Tržby za systémové služby	0	4 885 300	7 641 606
Tržby za přenosové služby	1 415 016	3 346 917	4 724 998

Nemovitosti vlastněné k 31. 12. 2001	Zůstatková cena (tis. Kč)	Rozloha pozemku (m ²)	Účetní ocenění (tis. Kč)
Stavby a pozemky	12 188 419	888 073	76 438
Nedokončené hmotné investice	409 466	-	-

Hlavní uskutečněné investice	Rok	Požizovací cena (tis. Kč)	Umístění	Způsob financování
Nový areál	2001	35 888	tuzemsko	vlastní a cizí zdroje
Transformovny	2001	467 892	tuzemsko	vlastní a cizí zdroje
Ostatní stavby	2001	229 324	tuzemsko	vlastní a cizí zdroje
Nový areál - dispečink	2000	57 000	tuzemsko	vlastní a cizí zdroje
Transformovny	2000	231 000	tuzemsko	vlastní a cizí zdroje
Ostatní stavby	2000	561 000	tuzemsko	vlastní a cizí zdroje
Nový areál - dispečink	1999	181 000	tuzemsko	vlastní a cizí zdroje
Transformovny	1999	102 000	tuzemsko	vlastní a cizí zdroje
Ostatní stavby	1999	367 000	tuzemsko	vlastní a cizí zdroje

Hlavní prováděné investice	Požizovací cena (tis. Kč)	Umístění	Způsob financování
Transformovny, vedení a ostatní	824 000	tuzemsko	vlastní zdroje

Průměrný počet zaměstnanců společnosti:

1999	476
2000	484
2001	467

Tendence v činnosti společnosti od posledního účetního období:

Tržby	růst
Vývoj nákladů	růst
Prodejní ceny vlastních výrobků a služeb	jedná se převážně o regulované ceny
Vývoj zisku	tvorba zisku je závislá zejména na vývoji regulovaných cen za služby Přenosové soustavy

Vybrané ukazatele plánu roku 2002 (tis. Kč):

Výnosy celkem	12 338 803
Aktiva	20 496 000
Osobní náklady	240 846
Vlastní kapitál	13 155 663
Cizí zdroje	7 339 337
Zisk po zdanění	89 695

6.5 ČEZ ENERGOSERVIS, s. r. o.

Hlavní předmětem činnosti společnosti je údržba a opravy hlavních komponent jaderných elektráren ČEZ, a. s., (zejména v Jaderné elektrárně Dukovany) a komplexní víceúčelové služby v rámci investičního programu ČEZ, a. s. Tuto činnost společnost realizuje od svého vzniku v roce 1994.

Pro podnikatelskou činnost společnosti má zásadní význam obchodní spolupráce s ČEZ, a. s., při zabezpečování opravárenských a údržbářských činností.

ČEZ ENERGOSERVIS, s. r. o. má zpracovaný střednědobý podnikatelský plán, ze kterého vyplývají pozitivní obchodní vyhlídky jak pro rok 2003, tak pro následující léta.

Tržby	1999	2000	2001
Tržby celkem (tis. Kč)	137 928	116 532	112 251
Tržby na zakázkách ČEZ, a. s. (%)	87	85	74

Nemovitosti vlastněné k 31. 12. 2001	Zůstatková cena (tis. Kč)	Rozloha pozemku (m ²)	Účetní ocenění (tis. Kč)
Stavby a pozemky	2 263	359	3 061

Hlavní uskutečněné investice	Rok	Pořizovací cena (tis. Kč)	Umístění	Způsob financování
Kultivar	2001	250	tuzemsko	vlastní zdroje
Kancelářská technika	2001	155	tuzemsko	vlastní zdroje
Stroj hydraulický momentový	2000	637	tuzemsko	vlastní zdroje
Informační systém (BaaN v. c4)	2000	454	tuzemsko	vlastní zdroje
Auto nákladní (Lublin 3,5)	2000	427	tuzemsko	vlastní zdroje
Výpočetní technika	1999	1 650	tuzemsko	vlastní zdroje
Zařízení pro řezání plazmou	1999	191	tuzemsko	vlastní zdroje
Kancelářská technika	1999	192	tuzemsko	vlastní zdroje
Zařízení k odsávání zplodin	1999	138	tuzemsko	vlastní zdroje

Hlavní budoucí investice	Rok dokončení	Investiční náklady (tis. Kč)	Způsob financování
Stroje, přístroje a zařízení	2003	1 900	vlastní zdroje

Průměrný počet zaměstnanců společnosti:

1999	202
2000	205
2001	214

Tendence v činnosti společnosti od posledního účetního období:

Tržby	růst
Vývoj nákladů	růst
Prodejní ceny vlastních výrobků a služeb	stabilizace
Vývoj zisku	růst

Vybrané ukazatele plánu roku 2002 (tis. Kč):

Tržby	124 000
Aktiva	31 040
Osobní náklady	68 800
Vlastní kapitál	22 160
Cizí zdroje	8 780
Zisk po zdanění	2 260

6.6 Ústav jaderného výzkumu Řež, a. s.

Hlavním předmětem činnosti společnosti je vývoj, výzkum a služby pro jadernou energetiku. Pro podnikatelskou činnost společnosti má význam obchodní spolupráce ČEZ, a. s., při zabezpečování činnosti v oblasti speciálních služeb zejména pro jaderné elektrárny.

Společnost má zpracovaný střednědobý podnikatelský plán, ze kterého vyplývají pozitivní obchodní vyhlídky jak pro rok 2003, tak pro následující léta.

Tržby	1999	2000	2001
Tržby celkem (tis. Kč)	408 367	433 579	520 438
Tržby na zakázkách ČEZ, a. s. (%)	35	37	35

Nemovitosti vlastněné k 31. 12. 2001	Zůstatková cena (tis. Kč)	Rozloha pozemku (m ²)	Účetní ocenění (tis. Kč)
Stavby a pozemky	212 728	393 690	748 350

Hlavní uskutečněné investice	Rok	Pořizovací cena (tis. Kč)	Umístění	Způsob financování
Nemovitost	2001	12 050	tuzemsko	vlastní zdroje
Turnikety - vstup do areálu	2000	5 655	tuzemsko	vlastní zdroje
PET kamera	1999	51 161	tuzemsko	vlastní zdroje, úvěr a dar ^{*)}
Cyklotron	1999	47 507	tuzemsko	vlastní zdroje, úvěr

**) dar Mezinárodní agentury pro atomovou energii - podpora českému zdravotnictví*

Hlavní prováděné investice	Rok dokončení	Investiční náklady (tis. Kč)	Způsob financování
Konferenční centrum	2002	14 526	vlastní zdroje
Realizace TSFO	2002	9 495	vlastní zdroje
Energoprojekt Praha	2002	69 900	úvěr a vlastní zdroje

Hlavní budoucí investice	Rok dokončení	Investiční náklady (tis. Kč)	Způsob financování
Investice do pracoviště na výrobu radiofarmak	2003	9 320	vlastní zdroje
Pořízení HW a SW	2003	18 400	vlastní zdroje

Finanční investice	1999	2000	2001
Investice do akcií a dluhopisů jiných emitentů (tis. Kč)	30	6 048	3 750

Průměrný počet zaměstnanců společnosti:

1999	603
2000	570
2001	620

Tendence v činnosti společnosti od posledního účetního období:

Tržby	růst
Vývoj nákladů	mírný růst
Prodejní ceny vlastních výrobků a služeb	mírný růst
Vývoj zisku	růst

Vybrané ukazatele plánu roku 2002 (tis. Kč):

Tržby	633 502
Aktiva	1 049 815
Osobní náklady	293 522
Vlastní kapitál	716 060
Cizí zdroje	328 659
Zisk po zdanění	- 1 121

6.7 Energetické opravny, a. s.

Hlavní předmětem činnosti společnosti je modernizace, rekonstrukce, montáže, opravy a servisní služby na energetických zařízeních.

Pro podnikatelskou činnost společnosti má zásadní význam obchodní spolupráce s ČEZ, a. s., při zabezpečování činností v oblasti opravárenství a údržby zařízení ČEZ, a. s.

Energetické opravny, a. s., mají zpracovaný podnikatelský plán na období 2002 - 2006.

Tržby	1999	2000	2001
Tržby celkem (tis. Kč)	117 711	176 792	192 894
Tržby na zakázkách ČEZ, a. s. (%)	8	8	8

Hlavní uskutečněné investice	Rok	Pořizovací cena (tis. Kč)	Umístění	Způsob financování
Strojní vybavení	2001	14 600	tuzemsko	vlastní zdroje
Pojízdná dílna	2000	1 804	tuzemsko	vlastní zdroje
Zabrušovací stroj	1999	613	tuzemsko	vlastní zdroje
Vodorovná vyvrtávačka	1999	553	tuzemsko	vlastní zdroje

Hlavní budoucí investice	Rok dokončení	Investiční náklady (tis. Kč)	Způsob financování
Stroje a zařízení	2003	14 700	vlastní zdroje a kontokorentní úvěr

Průměrný počet zaměstnanců společnosti:

1999	234
2000	255
2001	318

Tendence v činnosti společnosti od posledního účetního období:

Tržby	růst
Vývoj nákladů	růst
Prodejní ceny vlastních výrobků a služeb	stagnace
Vývoj zisku	růst

Vybrané ukazatele plánu roku 2002 (tis. Kč):

Tržby	296 300
Aktiva	97 800
Osobní náklady	139 100
Vlastní kapitál	52 000
Cizí zdroje	24 000
Zisk po zdanění	5 300

6.8 HYDROČEZ, a. s.

Hlavním předmětem činnosti společnosti je výroba elektřiny z obnovitelných zdrojů. Hlavním výrobkem je elektrická energie. Společnost má zpracovaný střednědobý podnikatelský plán, ze kterého vyplývají pozitivní obchodní vyhlídky jak pro rok 2002, tak pro následující léta.

Tržby	1999	2000	2001
Tržby celkem (tis. Kč)	61 606	60 914	78 682
Tržby podle hlavních druhů činností (tis. Kč)	61 551	60 802	78 533
Tržby na zakázkách ČEZ, a. s. (%)	0	0	0

Nemovitosti vlastněné k 31. 12. 2001	Zůstatková cena (tis. Kč)	Rozloha pozemku (m ²)	Účetní ocenění (tis. Kč)
MVE (malá vodní elektrárna) Obříství	50 837	4 654	557
MVE Kníničky	6 081	-	-
MVE Les Království	11 191	1 338	35
MVE Předměřice	24 248	2 952	137
MVE Spytihněv	25 453	-	-
MVE Veselí	4 670	4 919	238
MVE Pardubice	13 939	6 137	722

Hlavní uskutečněné investice	Rok	Pořizovací cena (tis. Kč)	Umístění	Způsob financování
Nákup MVE Komín	2002	3 830	tuzemsko	vlastní zdroje
Hladinová regulace - MVE Spytihněv	2002	765	tuzemsko	vlastní zdroje
Čistící stroj TG2 - MVE Veselí	2001	360	tuzemsko	vlastní zdroje
Rekonstrukce rozvodny a automatiky	1999	7 411	tuzemsko	vlastní zdroje

Hlavní prováděná investice	Rok dokončení	Investiční náklady (tis. Kč)	Způsob financování
Svážná - MVE Les Království	2003	3 073	vlastní zdroje

Hlavní budoucí investice	Rok dokončení	Investiční náklady (tis. Kč)	Způsob financování
Revitalizace elektrárny - MVE Les Království	2004	45 000	vlastní zdroje
Revitalizace TG 2 - MVE Veselí	2005	35 000	vlastní zdroje
Poloautomatický čistící stroj - MVE Spytihněv	2006	4 000	vlastní zdroje
Poloautomatický čistící stroj - MVE Předměřice	2006	2 000	vlastní zdroje
Poloautomatický čistící stroj - MVE Pardubice	2006	2 000	vlastní zdroje
Rekonstrukce Řídicího systému a pomocného zařízení - MVE Spytihněv	2007	14 000	vlastní zdroje

Průměrný počet zaměstnanců společnosti:

1999	33
2000	32
2001	32

Tendence v činnosti společnosti od posledního účetního období:

Tržby	mírný růst
Vývoj nákladů	stagnace
Prodejní ceny vlastních výrobků a služeb	stagnace
Vývoj zisku	mírný růst

Vybrané ukazatele plánu roku 2002 (tis. Kč):

Tržby	88 991
Aktiva	638 162
Osobní náklady	11 885
Vlastní kapitál	463 298
Cizí zdroje	174 634
Zisk po zdanění	22 073

6.9 I & C Energo, s. r. o.

Hlavním předmětem činnosti společnosti je poskytování komplexních služeb v oblasti měřících a řídicích systémů a elektro zařízení včetně inženýrských činností. Pro podnikatelskou činnost společnosti má podstatný význam obchodní spolupráce s ČEZ, a. s., při zabezpečování činností v oblasti údržby, investičních dodávek a inženýrsko-technické podpory.

Společnost má zpracovaný střednědobý podnikatelský plán, ze kterého vyplývají pozitivní obchodní vyhlídky jak pro rok 2003, tak pro následující léta.

Tržby	1999	2000	2001
Tržby celkem (tis. Kč)	657 239	568 862	612 476
Tržby na zakázkách ČEZ, a. s. (%)	49	49	52

Nemovitosti vlastněné k 31. 12. 2001	Zůstatková cena (tis. Kč)	Rozloha pozemku (m ²)	Účetní ocenění (tis. Kč)
Administrativní budova Třebíč	5 664	4 098	8 604
Administrativní budova Třebíč	4 428	1 749	5 467
Administrativní budova Brno - Lesná	4 600	438	4 600
Nemovitost Třebíč	1 350	1 185	1 350

Hlavní uskutečněné investice	Rok	Pořizovací cena (tis. Kč)	Umístění	Způsob financování
Sever HP 9000/800	2001	1 222	tuzemsko	vlastní zdroje
Administrativní budova Třebíč	1999	5 467	tuzemsko	úvěr a vlastní zdroje

Hlavní budoucí investice	Rok dokončení	Investiční náklady (tis. Kč)	Způsob financování
Administrativní budova Skryje	2003	8 000	úvěr

Finanční investice	1999	2000	2001
Investice do akcií a dluhopisů jiných emitentů (tis. Kč)	0	2 400	0

Průměrný počet zaměstnanců společnosti:

1999	663
2000	670
2001	673

Tendence v činnosti společnosti od posledního účetního období:

Tržby	mírný růst
Vývoj nákladů	mírný růst
Prodejní ceny vlastních výrobků a služeb	stejná
Vývoj zisku	stejná

Vybrané ukazatele plánu roku 2002 (tis. Kč):

Tržby	632 200
Aktiva	318 456
Osobní náklady	276 940
Vlastní kapitál	148 456
Cizí zdroje	157 000
Zisk po zdanění	24 000

6.10 OSC, a. s.

Hlavním předmětem činnosti společnosti OSC, a. s., (do 14. prosince 2001 ORGREZ SC, a. s.) jsou inženýrské služby v oblasti řídicích, simulačních a informačních systémů. Hlavními výrobky jsou simulátory, řídicí a informační systémy a speciální elektronická zařízení.

Společnost má zpracovaný střednědobý podnikatelský plán, ze kterého vyplývají pozitivní obchodní vyhlídky jak pro rok 2002, tak pro následující léta.

Tržby	1999	2000	2001
Tržby celkem (tis. Kč)	66 939	434 184	96 793
Tržby na zakázkách ČEZ, a. s. (%)	76	94	83

Nemovitosti vlastněné k 31. 12. 2001	Zůstatková cena (tis. Kč)	Rozloha pozemku (m ²)	Účetní ocenění (tis. Kč)
Administrativní budova Brno	28 541	3 746	30 445

Hlavní uskutečněné investice	Rok	Pořizovací cena (tis. Kč)	Umístění	Způsob financování
Počítače, software, zařízení	2001	7 115	tuzemsko	vlastní zdroje
Počítače, software, zařízení	2000	7 120	tuzemsko	vlastní zdroje
Nemovitost pro sídlo firmy	1999	36 224	tuzemsko	vlastní zdroje

Hlavní prováděné investice	Pořizovací cena (tis. Kč)	Umístění	Způsob financování
Počítače, software	6 137	tuzemsko	vlastní zdroje

Hlavní budoucí investice	Rok dokončení	Investiční náklady (tis. Kč)	Způsob financování
Oprava budov	2003	6 894	vlastní zdroje

Průměrný počet zaměstnanců společnosti:

1999	78
2000	77
2001	74

Tendence v činnosti společnosti od posledního účetního období:

Tržby	růst
Vývoj nákladů	mírný růst
Prodejní ceny vlastních výrobků a služeb	stagnace nebo mírný růst
Vývoj zisku	pokles

Vybrané ukazatele plánu roku 2002 (tis. Kč):

Tržby	112 848
Aktiva	102 481
Osobní náklady	50 528
Vlastní kapitál	68 417
Cizí zdroje	33 764
Zisk po zdanění	9 610

6.11 SIGMA - ENERGO, s. r. o.

Hlavní předmětem činnosti společnosti jsou komplexní služby v oblasti servisu čerpacích zařízení, elektropohonů a vzduchotechnických zařízení.

Pro podnikatelskou činnost společnosti má význam obchodní spolupráce s ČEZ, a. s., při zabezpečení činností v oblasti zajištění dodavatelsko inženýrských prací pro jaderné elektrárny (Dukovany a Temelín) v oblasti čerpacích agregátů, elektropohonů a vzduchotechnických zařízení.

Společnost má zpracovaný střednědobý podnikatelský plán, ze kterého vyplývají pozitivní obchodní vyhlídky jak pro rok 2003, tak pro následující léta.

Tržby	1999	2000	2001
Tržby celkem (tis. Kč)	137 788	62 247	52 045
Tržby na zakázkách ČEZ, a. s. (%)	33	63	74

Nemovitosti vlastněné k 31. 12. 2001	Zůstatková cena (tis. Kč)	Rozloha pozemku (m ²)	Účetní ocenění (tis. Kč)
Servisní centrum Třebíč	12 398	2 874	12 834

Hlavní uskutečněné investice	Rok	Pořizovací cena (tis. Kč)	Umístění	Způsob financování
Skladovací systém KARDEX	2000	2 075	tuzemsko	vlastní zdroje
Servisní centrum Třebíč	1999	12 834	tuzemsko	úvěr a vlastní zdroje

Průměrný počet zaměstnanců společnosti:

1999	90
2000	93
2001	92

Tendence v činnosti společnosti od posledního účetního období:

Tržby	mírný růst
Vývoj nákladů	mírný růst
Prodejní ceny vlastních výrobků a služeb	nárůst
Vývoj zisku	nárůst

Vybrané ukazatele plánu roku 2002 (tis. Kč):

Tržby	63 662
Aktiva	35 757
Osobní náklady	25 500
Vlastní kapitál	26 151
Cizí zdroje	9 456
Zisk po zdanění	1 623

6.12 rpg Energiehandel GmbH

ČEZ, a. s., nabyl dne 28. prosince 2001 obchodní podíl na společnosti RM 2133 Vermögensverwaltungs GmbH se sídlem v Mnichově, která byla přejmenována na Rainbow Power Germany GmbH. Dne 28. června 2002 pak byla společnost přejmenována na rpg Energiehandel GmbH.

Hlavním předmětem činnosti společnosti je v první fázi poradenství a marketing v oblasti obchodu s elektrickou energií a ve druhé fázi podpora prodeje a prodej elektrické energie vyrobené ve zdrojích ČEZ, a. s., při uplatnění poznatků a zkušeností získaných v první fázi.

Pro podnikatelskou činnost společnosti i ČEZ, a. s., má zásadní význam obchodní spolupráce v oblasti poradenství a výhledově i prodeje elektrické energie.

Hlavní budoucí investice	Rok dokončení	Investiční náklady (tis. EUR)	Způsob financování
Zařízení sídla společnosti	2002	50	vlastní zdroje

Vybrané ukazatele plánu roku 2002 (tis. EUR):

Tržby	0
Aktiva	300
Osobní náklady	180
Vlastní kapitál	300
Cizí zdroje	0
Zisk po zdanění	0

6.13 ČEZ FINANCE B.V.

Hlavní předmětem činnosti je financování ČEZ, a. s., emisemi dluhopisů.

Společnost nepředpokládá v budoucnu investice, nemá zaměstnance a je spravována prostřednictvím Mees Pierson Trust, Amsterdam. Tendence v činnosti se neuvádí, neboť společnost nepředpokládá v dohledné době další emise.

Vybrané ukazatele (tis. EUR - holandské účetnictví)	2000	2001
Tržby	28 057	28 981
Aktiva	400 295	411 070
Osobní náklady	0	0
Vlastní kapitál	18	18
Cizí zdroje	400 277	411 052
Zisk po zdanění	0	0

Finanční investice	1999	2000	2001
Emise dluhopisů	200 mil. EUR	0	0

7. MAJETEK, ZÁVAZKY A FINANČNÍ SITUACE

Účetní závěrka a zpráva auditora k 31. prosinci 2001

- viz příloha č. 1 prospektu.

Konsolidovaná účetní závěrka a zpráva auditora k 31. prosinci 2001 (Skupina ČEZ)

- viz příloha č. 2 prospektu.

Hospodářské výsledky ČEZ, a. s., k 30. září 2002

- viz příloha č. 3 prospektu.

Hospodářský výsledek připadající na 1 akcii (v Kč)	1999	2000	2001
Nekonsolidovaný hospodářský výsledek po zdanění	3,6	9,7	10,9
Konsolidovaný hospodářský výsledek podle IFRS	7,2	12,2	15,4

8. PŘEDSTAVENSTVO A DOZORČÍ RADA

8.1 Základní údaje o členech představenstva ČEZ, a. s.

Jaroslav Míl	předseda představenstva a generální ředitel rodné číslo: 580810/1662 trvalé bydliště: Šestajovice, Na Výsluní 557 činnost v jiných subjektech: European Nuclear Council (předseda), Český svaz zaměstnavatelů v energetice (člen představenstva), Nadace Duhová energie (člen správní rady)
František Hezoučký	místopředseda představenstva a výkonný ředitel Divize výstavba Jaderné elektrárny Temelín rodné číslo: 420818/113 trvalé bydliště: České Budějovice, Zvonková 3 činnost v jiných subjektech: Ústav jaderného výzkumu Řež, a. s. (člen představenstva)
Pavel Hejkal	člen představenstva a výkonný ředitel pro obchod rodné číslo: 580123/1293 trvalé bydliště: Tuchlovice, Na Hradčanech 137, okres Kladno
Josef Sedlák	člen představenstva a ředitel sekce ekonomika a obchod úseku jaderných elektráren rodné číslo: 590813/1262 trvalé bydliště: Moravské Budějovice, Na Výsluní 1588, okres Třebíč činnost v jiných subjektech: Severočeské doly, a. s. (člen představenstva), Jihomoravská energetika, a. s. (člen dozorčí rady), člen Rady Správy úložišť radioaktivních odpadů
Petr Vobořil	člen představenstva a výkonný ředitel pro strategický rozvoj rodné číslo: 500905/321 trvalé bydliště: Praha 4, U bazénu 403

8.2 Základní údaje o členech dozorčí rady ČEZ, a. s.

Milada Vlasáková	předsedkyně dozorčí rady rodné číslo: 445514/135 trvalé bydliště: Ústí nad Labem, Masarykova 20 činnost v jiných subjektech: BENZINA, a. s. (předsedkyně dozorčí rady), CHEMOPETROL, a. s. (předsedkyně dozorčí rady), UNIPETROL, a. s. (předsedkyně dozorčí rady), Severočeské doly, a. s. (místopředsedkyně představenstva), Transgas, a. s. (členka představenstva)
Václav Krejčí	místopředseda dozorčí rady (zvolen zaměstnanci) rodné číslo: 530614/081 trvalé bydliště: Třebíč, Generála Svobody 632 činnost v jiných subjektech: Nadace Duhová energie (člen dozorčí rady)
Oldřich Vojíš	místopředseda dozorčí rady rodné číslo: 610813/0369 trvalé bydliště: Most, Komořanská 3114 činnost v jiných subjektech: poslanec Parlamentu ČR (člen hospodářského výboru a podvýboru pro energetickou politiku), KRUŠNOHORSKÁ INVESTORSKÁ, a. s. (předseda představenstva), DOPRAVNÍ PODNIK měst Mostu a Litvínova, a. s. (předseda představenstva), PRVNÍ MOSTECKÁ, a. s. (předseda představenstva), Fond národního majetku ČR (místopředseda dozorčí rady)

- Josef Flekal** **člen dozorčí rady**
rodné číslo: 450117/133
trvalé bydliště: Praha 10, Jetelová 2862/8
činnost v jiných subjektech: ředitel a jednatel Consulting G5, s.r.o., Nadace Duhová energie (člen dozorčí rady)
- František Haman** **člen dozorčí rady (zvolen zaměstnanci)**
rodné číslo: 581103/0412
trvalé bydliště: České Budějovice, Bezdrevská 1169/7
činnost v jiných subjektech: předseda základní odborové organizace OSE ČEZ, a. s. - Elektrárna Temelín
- Olga Horáková** **členka dozorčí rady**
rodné číslo: 645905/1841
trvalé bydliště: Praha 1, U staré školy 2/115
činnost v jiných subjektech: Severočeské doly, a. s. (členka představenstva)
- Jan Juchelka** **člen dozorčí rady**
rodné číslo: 710919/5148
trvalé bydliště: Poděbrady, Jižní 1339
činnost v jiných subjektech: Fond národního majetku ČR (předseda výkonného výboru), ČESKÝ TELECOM, a. s. (člen představenstva), Komerční banka, a. s. (člen dozorčí rady)
- Václav Srba** **člen dozorčí rady**
rodné číslo: 410815/097
trvalé bydliště: Praha 5, Randova 5
činnost v jiných subjektech: náměstek ministra průmyslu a obchodu ČR, ŠKODA HOLDING, a. s. (člen dozorčí rady), ČEPS, a. s. (člen dozorčí rady), Thermal-F, a. s., (člen představenstva), ČESKÝ TELECOM, a. s. (člen představenstva)
- Jan Ševr** **člen dozorčí rady (zvolen zaměstnanci)**
rodné číslo: 470217/004
trvalé bydliště: Mělník, Pod vrchem 2994
činnost v jiných subjektech: předseda základní odborové organizace OSE ČEZ, a. s. - Elektrárna Mělník
- Vratislav Vajnar** **člen dozorčí rady**
rodné číslo: 441210/059
trvalé bydliště: Kadaň, Třešňová 1726
činnost v jiných subjektech: Severočeské doly, a. s. (předseda představenstva a generální ředitel), SHD - KOMES, a. s. (člen představenstva), Výzkumný ústav pro hnědé uhlí, a. s. (člen představenstva), Coal Energy, a. s. (člen dozorčí rady), COAL SEVEN s.r.o. (společník), Zaměstnavatelský svaz důlního a naftového průmyslu (předseda představenstva)
- Zdeněk Vorlíček** **člen dozorčí rady**
rodné číslo: 410328/103
trvalé bydliště: Praha 6, Galandova 17/1240
činnost v jiných subjektech: náměstek ministra průmyslu a obchodu ČR, Vítkovice, a. s. (předseda dozorčí rady), Grantová agentura Akademie věd (člen dozorčí rady), předseda pracovního týmu pro hospodářskou politiku Rady hospodářské a sociální dohody
- Zdeněk Židlický** **člen dozorčí rady (zvolen zaměstnanci)**
rodné číslo: 470917/110
trvalé bydliště: Chomutov, Palackého 3997
činnost v jiných subjektech: Asociace samostatných odborů (místopředseda), zástupce Českého odborového svazu severozápadních energetiků ve sdružení odborových organizací a Meziregionální odborové radě, zástupce odborové centrály pro otázky energetiky v Radě hospodářské a sociální dohody

8.3 Osobní náklady představenstva a dozorčí rady

Osobní náklady představenstva a dozorčí rady v roce 2001 (v tis. Kč):

Statutární orgán	Odměny	Ostatní osobní náklady (úhrada životního pojištění)	Celkem
Představenstvo	5 001	1 454	6 455
Dozorčí rada	4 570	3 030	7 600

Valná hromada konaná dne 11. června 2002 schválila **tantiémy** ve výši 14 364 tis. Kč. Členům představenstva bylo vyplaceno 5 746 tis. Kč a členům dozorčí rady 4 465 tis. Kč. Částka 4 153 tis. Kč, nevyčerpaná sedmi zástupci státu v dozorčí radě, byla ponechána na příslušném účtu společnosti.

Členové obou orgánů mají nárok na funkční výhodu používat služební vozidlo i pro osobní potřebu a mají pojištěnou odpovědnost za škody způsobené chybným rozhodnutím. Toto pojištění se týká i členů statutárních orgánů dceřiných společností ČEZ, a. s.

Členové dozorčí rady, kteří jsou zaměstnanci společnosti, mají nárok na příspěvek zaměstnavatele na odběr elektrické energie.

8.4 Vlastnictví akcií emitenta

Počet akcií ČEZ, a. s., které vlastnili členové statutárních orgánů ČEZ, a. s., k 11. červnu 2002:

Statutární orgán	Počet akcií (ks)	Celková nominální hodnota (Kč)
Představenstvo	440	44 000
Dozorčí rada	3 337	333 700

Valná hromada konaná dne 19. června 2001 schválila **opční smlouvy** na akcie ČEZ, a. s., v celkové výši do 3,9 mil. kmenových akcií ČEZ, a. s. Opční program pro členy představenstva, dozorčí rady a vybrané manažery je založen na významném posílení motivace těchto osob vedoucích ke zvýšení hodnoty společnosti. Opční smlouvy jim umožní nakupovat akcie za fixní cenu stanovenou jako průměr tržních cen za období 6 měsíců před podpisem smlouvy.

9. VÝVOJ PODNIKATELSKÉ ČINNOSTI

9.1. Očekávané hospodářské výsledky v roce 2002

Základem pro stanovení cílů v roce 2002 je schválený rozpočet, který uvažuje se ziskem po zdanění přibližně 4,7 mld. Kč. Zejména posílení kurzu koruny vyneslo již zisk za I. – III. pololetí 2002 (6,5 mld. Kč) nad tuto úroveň, nelze však spekulovat o jeho vlivu na celoroční výsledek, a to proto, že podmínky na otevírajícím se trhu s elektřinou jsou významně obtížnější.

Čistý zisk může být významně ovlivněn rozhodnutím řádné valné hromady ČEZ, a. s., která schválila prodej 66% podílu akciové společnosti ČEPS.

V oblasti výroby a prodeje elektřiny se aktuálně předpokládá vyrobít celkem 54,2 TWh elektrické energie, tedy o 3,9 % více, než v loňském roce. V důsledku opoždění uvedení do provozu Jaderné elektrárny Temelín však bylo nezbytné u očekávané skutečnosti oproti rozpočtu zapracovat přesun 1,5 TWh z jaderných zdrojů na klasické elektrárny. Z hlediska hospodaření společnosti není tento přesun tak významný, jako případné daňové efekty související s posunem termínu převzetí elektrárny do užívání. Nejdůležitější je však narovnání podmínek na elektroenergetickém trhu v ČR, kde jsou do 31. prosince 2002 cenově zvýhodňováni jiní výrobci, a to jak v oblasti kombinované výroby elektřiny a tepla (platí jen pro zdroje vyvedené přímo do distribuční soustavy, což se většiny zdrojů ČEZ, a. s., netýká, protože jsou vyvedeny převážně do přenosové soustavy. Cenová podpora je odstupňována podle velikosti instalovaného výkonu zdroje ČEZ, a. s., který spadá do relativně nejméně zvýhodňované skupiny), tak v oblasti obnovitelných zdrojů, kde se zvýhodnění vztahuje jen na vodní elektrárny s menšími výkony, kterými ČEZ, a. s., nedisponuje apod. Z hlediska zahraničního obchodu je export z ČR znevýhodněn proti importům, kde okolní země své trhy chrání administrativními opatřeními. Německo chrání výrobce v bývalých východních zemích proti dovozům z jiných zemí včetně dodávek ze západní části Německa, Rakousko vyhlásilo administrativní zákaz dovozu elektřiny z ČR, Polsko požaduje reciproční vývozy proti případným dovozům a trh s elektřinou na Slovensku se otevírá se zpožděním. Přes tuto nerovnováhu v úrovni otevřenosti trhů je elektřina z uvedených zemí do ČR dovážena. Teprve odstranění těchto překážek vytvoří prostředí, ve kterém ČEZ, a. s., bude moci plně uplatnit své konkurenční výhody a dosáhnout tak rentability, která je u podobných podniků v Evropě obvyklá.

V oblasti investičních výdajů předpokládá ČEZ, a. s., v roce 2002 další pokračování několikaletého trendu jejich poklesu s tím, že bude vynaloženo cca 6,7 mld. Kč, z toho 2,3 mld. Kč na dostavbu Jaderné elektrárny Temelín a 0,4 mld. Kč na obnovu systému kontroly a řízení Jaderné elektrárny Dukovany.

Financování společnosti v průběhu roku 2002 je založeno především na tvorbě zdrojů z provozní činnosti, která při snižující se úrovni investičních výdajů umožní další snižování celkové zadluženosti. Je reálný předpoklad, že rok 2002 potvrdí nastoupení trendu z roku 2001 a 2000, kdy společnost vytvořila více zdrojů z provozní činnosti než kolik potřebovala na krytí svých investičních potřeb. S tím souvisí i rozhodnutí řádné valné hromady akcionářů z června 2002, která schválila výplatu dividend akcionářům ve výši 1,5 mld. Kč (2,50 Kč bto na akcii).

9.2. Očekávaný vývoj v elektroenergetice

Vláda ČR po neúspěšném druhém kole privatizace ČEZ, a. s., a šesti regionálních distribučních společností zrušila v lednu 2002 výběrové řízení a v březnu 2002 rozhodla sektor restrukturalizovat tím, že stát prostřednictvím Ministerstva práce a sociálních věcí ČR a akciové společnosti OSINEK odkoupí od ČEZ, a. s., 66 % akcií společnosti ČEPS, a. s., která vlastní a provozuje přenosovou soustavu, a Fond národního majetku ČR odprodá akciové společnosti ČEZ akcie, které vlastní v regionálních distribučních společnostech. Výhodou popsaného propojení by byla možnost dosažení synergických efektů a tím snížení celkových nákladů v dodavatelském řetězci. Předpokládaným výsledkem pak může být snížení cen elektřiny pro konečné zákazníky.

Příprava této transakce měla být završena souhlasem mimořádné valné hromady společnosti, svolané na 20. května 2002 na žádost Fondu národního majetku ČR. Na ní však z formálních důvodů Fond národního majetku ČR jako majoritní akcionář společnosti svůj souhlas odepřel. Při opakovaném projednávání problematiky na řádné valné hromadě společnosti dne 11. června 2002 Fond národního majetku ČR souhlasil s transakcí s dodatečnými podmínkami. Po jejich vyjasnění, zejména pokud jde o požadované dodatečné ocenění společnosti ČEPS, a. s., byly příslušné smlouvy podepsány.

Dne 11. prosince 2002 obdržel ČEZ, a. s., souhlasné stanovisko Úřadu pro ochranu hospodářské soutěže (dále „ÚOHS“) ke spojení ČEZ, a. s., a distribučních společností. Souhlasné stanovisko bylo však vydáno s následujícími podmínkami:

- do jednoho roku převést státu 34% podíl v ČEPS, a. s., který po transakci zůstane ve vlastnictví ČEZ, a. s.,
- do jednoho roku převést 34% podíl ve společnostech Jihočeská energetika, a. s., Jihomoravská energetika, a. s., Pražská energetika, a. s., kde ČEZ, a. s., transakcí získá minoritní podíl,
- do jednoho roku převést celý nově nabytý majoritní podíl v jedné z pěti distribučních společnostech (Severočeská energetika, a. s., Západočeská energetika, a. s., Středočeská energetická, a. s., Východočeská energetika, a. s., nebo Severomoravská energetika, a. s.).

Představenstvo ČEZ, a. s., rozhodlo podat rozklad proti rozhodnutí ÚOHS ve věci spojení ČEZ, a. s., a distribučních společností. Rozklad byl doručen ÚOHS 23. prosince 2002.

Další vývoj v české elektroenergetice závisí, kromě dokončení uvedené restrukturalizace, i na úspěšnosti adaptace sektoru na nové podmínky v souvislosti s otevřením trhu s elektřinou. Od 1. ledna 2002 tvoří skupinu zákazníků, oprávněných volit si dodavatele v rámci regulovaného přístupu k sítím, spotřebitelé s ročním odběrem alespoň 40 GWh, soutěž mezi výrobci je však až na výjimky otevřena zcela. Od 1. ledna 2003 se stanou oprávněnými zákazníky odběratelé se spotřebou alespoň 9 GWh ročně. Navazující otvírání trhu má podle energetického zákona nastat v letech 2005 (odběratelé nad 100 MWh) a 2006 (zbývající, včetně domácností), může však být urychleno, pokud tak budou vyžadovat nové předpisy Evropské unie.

V perspektivě několika let lze očekávat, že Evropská komise prosadí svůj cíl vytvoření jednotného trhu s elektřinou na celém území Evropské unie. ČEZ, a. s., tento proces, jehož podmínkou je zabezpečení spolehlivosti dodávek a práv chráněných zákazníků, plně podporuje. Je však třeba rovněž dbát na vyrovnání dosud nerovných podmínek v oblasti dovozu a vývozu, protože český trh je výrazně více otevřen než trhy v sousedních zemích.

PŘÍLOHA Č. 1 - ÚČETNÍ ZÁVĚRKA A ZPRÁVA AUDITORA K 31. PROSINCI 2001

VÝROK AUDITORA

Dozorčí radě a představenstvu akciové společnosti ČEZ:

Ověřili jsme účetní závěrku společnosti ČEZ, a. s., k 31. prosinci 2001 v souladu se zákonem č. 254/2000 Sb., o auditorech, a s auditorskými směrnicemi vydanými Komorou auditorů ČR. Náš audit zahrnoval ověření informací prokazujících údaje účetní závěrky a účetních postupů a odhadů použitých vedením při jejím sestavení. Naše auditorské postupy byly provedeny výběrovým způsobem s ohledem na významnost vykazovaných skutečností.

Vedení společnosti je odpovědné za sestavení účetní závěrky a za vedení účetnictví tak, aby bylo úplné, průkazné a správné. Naší odpovědností je vyjádřit názor na účetní závěrku jako celek na základě ověření provedeného v souladu s tímto zákonem a s auditorskými směrnicemi.

Podle našeho názoru účetní závěrka ve všech významných souvislostech věrně zobrazuje majetek, závazky, vlastní kapitál a finanční situaci společnosti ČEZ, a. s., k 31. prosinci 2001 a výsledky jejího hospodaření za rok 2001 v souladu se zákonem č. 563/1991 Sb., o účetnictví, a s příslušnými předpisy.

Společnost je mateřskou společností skupiny, která je povinna, dle českých účetních předpisů, vypracovat konsolidovanou účetní závěrku za rok 2001. Naše stanovisko ke konsolidované účetní závěrce skupiny k 31. prosinci 2001 jsme vyjádřili ve výroku auditora bez výhrad ze dne 12. března 2002. Výsledkem konsolidace je výše konsolidovaného vlastního kapitálu 126 222 529 tis. Kč, konsolidovaného hospodářského výsledku 7 801 377 tis. Kč a konsolidovaných aktiv 206 758 748 tis. Kč k 31. prosinci 2001. V bodě 21 přílohy k přiložené účetní závěrce jsou rozepsány obraty za rok 2001 a zůstatky pohledávek a závazků mateřské společnosti vůči dceřiným a přidruženým společnostem k 31. prosinci 2001.

Ověřili jsme také účetní závěrku společnosti ČEZ, a. s., k 31. prosinci 2000 a naše zpráva z 23. března 2001 obsahovala výrok bez výhrad.

Arthur Andersen Česká republika, k. s.
licence č. 334

Ladislav Langr
dekret č. 257

12. března 2002
Praha, Česká republika

ROZVAHA V PLNÉM ROZSAHU

Aktiva k 31. 12. (tis. Kč)

	č. ř.	Brutto	2001 Korekce	Netto	2000 Netto	1999 Netto
AKTIVA CELKEM	001	285 152 122	-82 778 807	202 373 315	202 223 562	196 509 960
A. Pohledávky za upsané vlastní kapitál	002					
B. Stálá aktiva	003	256 507 559	-82 055 005	174 452 554	173 362 673	167 457 030
B.I. Dlouhodobý nehmotný majetek	004	1 861 671	-830 896	1 030 775	892 888	391 299
B.I. 1. Zřizovací výdaje	005					
2. Nehmotné výsledky výzkumu a vývoje	006					
3. Software	007	1 579 480	-821 096	758 384	560 441	271 434
4. Ocenitelná práva	008	16 612	-9 800	6 812	9 729	14 491
5. Jiný dlouhodobý nehmotný majetek	009					
6. Nedokončený dlouhodobý nehmotný majetek	010	264 578		264 578	322 569	90 552
7. Poskytnuté zálohy na dlouhodobý nehmotný majetek	011	1 001		1 001	149	14 822
B.II. Dlouhodobý hmotný majetek	012	242 357 445	-80 990 334	161 367 111	161 588 022	158 575 800
B.II.1. Pozemky	013	663 093		663 093	670 902	639 082
2. Stavby	014	50 524 716	-23 399 029	27 125 687	27 835 405	29 538 912
3. Samostatné movité věci a soubory movitých věcí	015	99 630 794	-57 459 059	42 171 735	46 647 517	48 905 481
4. Pěstitelské celky trvalých porostů	016					
5. Základní stádo a tažná zvířata	017					
6. Jiný dlouhodobý hmotný majetek	018	92 474	-78 620	13 854	13 797	13 675
7. Nedokončený dlouhodobý hmotný majetek	019	84 344 682	-53 515	84 291 167	72 826 563	64 013 969
8. Poskytnuté zálohy na dlouhodobý hmotný majetek	020	7 101 424		7 101 424	13 593 669	15 464 495
9. Opravná položka k nabytému majetku	021	262	-111	151	169	186
B.III. Dlouhodobý finanční majetek	022	12 288 443	-233 775	12 054 668	10 881 763	8 489 931
B.III.1. Podílové cenné papíry a vklady v podnicích s rozhodujícím vlivem	023	5 791 117		5 791 117	5 018 809	3 051 607
2. Podílové cenné papíry a vklady v podnicích s podstatným vlivem	024	4 465 839	-197 303	4 268 536	4 493 444	4 567 886
3. Ostatní dlouhodobé cenné papíry a vklady	025	1 102 236	-23 572	1 078 664	440 392	87 524
4. Půjčky podnikům ve skupině	026					
5. Jiný dlouhodobý finanční majetek	027	929 251	-12 900	916 351	929 118	782 914
C. Oběžná aktiva	028	24 954 013	-723 802	24 230 211	24 015 108	24 222 728
C.I. Zásoby	029	15 049 939	-12 685	15 037 254	13 022 059	10 296 156
C.I. 1. Materiál	030	15 040 397	-12 685	15 027 712	13 003 024	10 241 232
2. Nedokončená výroba a polotovary	031	1		1		
3. Výrobky	032					
4. Zvířata	033					
5. Zboží	034					26 748
6. Poskytnuté zálohy na zásoby	035	9 541		9 541	19 035	28 176
C.II. Dlouhodobé pohledávky	036	2 681 601		2 681 601	1 812 804	3 515 581
C.II.1. Pohledávky z obchodního styku	037	76 586		76 586	30 913	42 348
2. Pohledávky ke společníkům a sdružení	038					
3. Pohledávky v podnicích s rozhodujícím vlivem	039	2 565 278		2 565 278	1 742 105	3 448 560
4. Pohledávky v podnicích s podstatným vlivem	040					
5. Jiné pohledávky	041	39 737		39 737	39 786	24 673
C.III. Krátkodobé pohledávky	042	4 949 245	-711 117	4 238 128	6 107 666	6 367 325
C.III.1. Pohledávky z obchodního styku	043	4 277 555	-615 174	3 662 381	3 396 598	3 704 861
2. Pohledávky ke společníkům a sdružení	044					
3. Sociální zabezpečení	045					
4. Stát – daňové pohledávky	046	3 439		3 439	95	966 376
5. Odložená daňová pohledávka	047					
5. Pohledávky v podnicích s rozhodujícím vlivem	048	479 170		479 170	1 955 529	1 628 781
6. Pohledávky v podnicích s podstatným vlivem	049	45 530	-45 530		670 122	
7. Jiné pohledávky	050	143 551	-50 413	93 138	85 322	67 307
C.IV. Finanční majetek	051	2 273 228		2 273 228	3 072 579	4 043 666
C.IV.1. Peníze	052	3 287		3 287	3 511	3 712
2. Účty v bankách	053	1 445 532		1 445 532	551 234	492 414
3. Krátkodobý finanční majetek	054	824 409		824 409	2 517 834	3 547 540
D. Ostatní aktiva – přechodné účty aktiv	055	3 690 550		3 690 550	4 845 781	4 830 202
D.I. Časové rozlišení	056	3 615 838		3 615 838	4 771 927	4 759 255
D.I. 1. Náklady příštích období	057	2 180 422		2 180 422	2 490 519	2 695 379
2. Příjmy příštích období	058	1 237		1 237	151 982	146 634
3. Kurzové rozdíly aktivní	059	1 434 179		1 434 179	2 129 426	1 917 242
D.II. Dohadné účty aktivní	060	74 712		74 712	73 854	70 947

Pasiva k 31. 12. (tis. Kč)

	č. ř.	2001	2000	1999
PASIVA CELKEM	061	202 373 315	202 223 562	196 509 960
A. Vlastní kapitál	062	123 897 070	118 940 762	110 048 990
A.I. Základní kapitál	063	59 050 449	59 208 846	59 208 846
A.I. 1. Základní kapitál	064	59 208 846	59 208 846	59 208 846
A.I. 2. Vlastní akcie	065	-158 397		
A.II. Kapitálové fondy	066	1 661 341	1 661 544	1 661 594
A.II. 1. Emisní ážio	067			
A.II. 2. Ostatní kapitálové fondy	068	1 661 341	1 661 544	1 661 594
A.II. 3. Oceňovací rozdíly z přecenění majetku	069			
A.II. 4. Oceňovací rozdíly z kapitálových účastí	070			
A.III. Fondy ze zisku	071	8 729 798	8 364 021	8 341 110
A.III.1. Zákonný rezervní fond	072	8 528 479	8 082 811	7 974 818
A.III. 2. Nedělitelný fond	073			
A.III. 3. Statutární a ostatní fondy	074	201 319	281 210	366 292
A.IV. Hospodářský výsledek minulých let	075	48 021 040	43 960 937	38 677 589
A.IV. 1. Nerozdělený zisk minulých let	076	48 021 040	43 960 937	38 677 589
A.IV. 2. Neuhrazená ztráta minulých let	077			
A.V. Hospodářský výsledek běžného účetního období (+/-)	078	6 434 442	5 745 414	2 159 851
B. Cizí zdroje	079	76 445 796	81 613 612	84 344 001
B.I. Rezervy	080	15 926 330	15 441 679	15 427 046
B.I. 1. Rezervy zákonné	081	6 419 671	5 128 480	4 986 767
B.I. 2. Rezerva na kurzové ztráty	082	1 136 580	2 019 848	1 887 087
B.I. 3. Ostatní rezervy	083	8 370 079	8 293 351	8 553 192
B.II. Dlouhodobé závazky	084	26 632 337	27 173 082	31 678 358
B.II. 1. Závazky k podnikům s rozhodujícím vlivem	085	13 450 117	13 527 867	13 553 867
B.II. 2. Závazky k podnikům s podstatným vlivem	086			
B.II. 3. Dlouhodobě přijaté zálohy	087	182 220	645 215	1 124 491
B.II. 4. Emitované dluhopisy	088	13 000 000	13 000 000	17 000 000
B.II. 5. Dlouhodobé směnky k úhradě	089			
B.II. 6. Jiné dlouhodobé závazky	090			
B.III. Krátkodobé závazky	091	9 398 871	8 975 432	10 436 639
B.III.1. Závazky z obchodního styku	092	4 037 764	5 142 501	4 987 554
B.III. 2. Závazky ke společníkům a sdružení	093	10 255		
B.III. 3. Závazky k zaměstnancům	094	146 678	2 993	3 842
B.III. 4. Závazky ze sociálního zabezpečení	095	96 316	100 006	
B.III. 5. Stát – daňové závazky a dotace	096	1 124 010	844 723	138 509
B.III. 6. Odložený daňový závazek	097	3 749 559	2 701 732	5 029 759
B.III. 7. Závazky k podnikům s rozhodujícím vlivem	098			
B.III. 8. Závazky k podnikům s podstatným vlivem	099			
B.III. 9. Jiné závazky	100	234 289	174 851	176 969
B.IV. Bankovní úvěry a výpomoci	101	24 488 258	30 023 419	26 801 958
B.IV.1. Bankovní úvěry dlouhodobé	102	19 131 974	24 662 840	21 801 310
B.IV. 2. Běžné bankovní úvěry	103	5 356 284	5 360 579	5 000 648
B.IV. 4. Krátkodobé finanční výpomoci	104			
C. Ostatní pasiva – přechodné účty pasiv	105	2 030 449	1 669 188	2 116 969
C.I. Časové rozlišení	106	1 543 656	1 112 942	1 256 839
C.I. 1. Výdaje příštích období	107	815 889	842 136	1 171 503
C.I. 2. Výnosy příštích období	108	202 669	105 104	55 181
C.I. 3. Kurzové rozdíly pasivní	109	525 098	165 702	30 155
C.II. Dohadné účty pasivní	110	486 793	556 246	860 130

VÝKAZ ZISKŮ A ZTRÁT V PLNÉM ROZSAHU
Výkaz zisků a ztrát (tis. Kč)

	č. ř.	2001	2000	1999	
I.	Tržby za prodej zboží	01	7 352	47 047	71 111
A.	Náklady vynaložené na prodané zboží	02	5 626	46 060	69 380
+	Obchodní marže	03	1 726	987	1 731
II.	Výkony	04	52 276 354	53 636 588	54 218 385
II.	1. Tržby za prodej vlastních výrobků a služeb	05	51 851 799	53 134 882	53 887 883
	2. Změna stavu vnitropodnikových zásob vlastní výroby	06			
	3. Aktivace	07	424 555	501 706	330 502
B.	Výkonová spotřeba	08	26 256 579	28 538 132	30 579 781
B.	1. Spotřeba materiálu a energie	09	19 250 312	19 618 548	22 276 745
B.	2. Služby	10	7 006 267	8 919 584	8 303 036
+	Přidaná hodnota	11	26 021 501	25 099 443	23 640 335
C.	Osobní náklady	12	3 727 581	3 573 338	3 482 141
C.	1. Mzdové náklady	13	2 446 154	2 507 271	2 477 692
C.	2. Odměny členům orgánů společnosti	14	9 571	8 972	6 807
C.	3. Náklady na sociální zabezpečení	15	879 482	905 948	888 462
C.	4. Sociální náklady	16	392 374	151 147	109 180
D.	Daně a poplatky	17	1 085 934	1 003 534	1 034 347
E.	Odpisy dlouhodobého nehmotného a hmotného majetku	18	8 079 961	8 220 768	8 339 395
III.	Tržby z prodeje dlouhodobého majetku a materiálu	19	195 902	427 940	1 323 707
F.	Zůstatková cena prodaného dlouhodobého majetku a materiálu	20	643 676	457 598	1 420 674
IV.	Zúčtování rezerv a časového rozlišení do provozních výnosů	21	1 187 146	1 520 358	2 253 612
G.	Tvorba rezerv a časového rozlišení provozních nákladů	22	2 555 065	1 402 230	3 152 972
V.	Zúčtování opravných položek do provozních výnosů	23	309 231	46 068	300 039
H.	Zúčtování opravných položek do provozních nákladů	24	553 439	228 722	187 450
VI.	Ostatní provozní výnosy	25	878 356	72 895	70 481
I.	Ostatní provozní náklady	26	409 567	401 868	378 934
VII.	Převod provozních výnosů	27			
J.	Převod provozních nákladů	28			
*	Provozní hospodářský výsledek	29	11 536 913	11 878 646	9 592 261
VIII.	Tržby z prodeje cenných papírů a vkladů	30	5 952		15 967
K.	Prodané cenné papíry a vklady	31	8 619		13 816
IX.	Výnosy z dlouhodobého finančního majetku	32	131 160	160 234	133 625
IX.	1. Výnosy z cenných papírů a vkladů v podnicích ve skupině	33	112 753	155 800	128 033
	2. Výnosy z ostatních dlouhodobých cenných papírů a vkladů	34	18 407	3 941	4 725
	3. Výnosy z ostatního dlouhodobého finančního majetku	35		493	867
X.	Výnosy z krátkodobého finančního majetku	36	1 282		
XI.	Zúčtování rezerv do finančních výnosů	37	2 019 848	1 887 087	555 817
L.	Tvorba rezerv na finanční náklady	38	1 136 580	2 019 848	1 887 087
XII.	Zúčtování opravných položek do finančních výnosů	39			
M.	Zúčtování opravných položek do finančních nákladů	40	73 408	141 467	18 900
XIII.	Výnosové úroky	41	385 379	503 627	331 426
N.	Nákladové úroky	42	3 309 596	3 856 180	4 328 682
XIV.	Ostatní finanční výnosy	43	444 158	328 830	310 633
O.	Ostatní finanční náklady	44	539 313	531 177	1 163 953
XV.	Převod finančních výnosů	45			
P.	Převod finančních nákladů	46			
*	Hospodářský výsledek z finančních operací	47	-2 079 737	-3 668 894	-6 064 970
R.	Daň z příjmů za běžnou činnost	48	2 958 234	2 510 113	702 195
R.	1. – splatná	49	1 910 407	1 560 105	156 296
	2. – odložená	50	1 047 827	950 008	545 899
		51			
**	Hospodářský výsledek za běžnou činnost	52	6 498 942	5 699 639	2 825 096
XVI.	Mimořádné výnosy	53	26 038	123 615	44 130
S.	Mimořádné náklady	54	105 944	67 101	709 375
T.	Daň z příjmů z mimořádné činnosti	55	-15 406	10 739	
T.	1. – splatná	56	-15 406	10 739	
	2. – odložená	57			
*	Mimořádný hospodářský výsledek	58	-64 500	45 775	-665 245
U.	Převod podílu na hospodářském výsledku společníkům	59			
***	Hospodářský výsledek za účetní období (+/-)	60	6 434 442	5 745 414	2 159 851
	Hospodářský výsledek před zdaněním (+/-)	61	9 377 270	8 266 266	2 862 046

ČEZ, a. s.**ÚČETNÍ ZÁVĚRKA K 31. 12. 2001****PŘÍLOHA****1. Popis společnosti**

ČEZ, a. s. (společnost), IČ 45274649, je česká akciová společnost vzniklá zápisem do obchodního rejstříku vedeného Městským soudem v Praze (oddíl B, vložka 1581) dne 6. 5. 1992, se sídlem v Praze 1, Jungmannova 29/35. Rozhodujícím předmětem činnosti společnosti je výroba a prodej elektrické energie a souvisejících podpůrných služeb, dále pak výroba, rozvod a prodej tepla.

Organizační strukturu tvoří Hlavní správa v sídle společnosti, Úsek klasických elektráren, který řídí jedenáct organizačních jednotek, tj. deset uhelných elektráren (Mělník, Tisová, Poříčí, Dětmárovice, Chvaletice, Ledvice, Tušimice, Počerady, Hodonín, Pruněrov) a organizační jednotku provozující akumulaci, průtočné a přečerpávací vodní elektrárny, jedna jaderná elektrárna v provozu (Dukovany) a jedna jaderná elektrárna ve výstavbě (Temelín), a dále pak organizační jednotka ČEZTrade zabezpečující obchod s elektrinou.

V roce 2000 provedla společnost změnu v zápisu do obchodního rejstříku v souvislosti se zvýšením základního kapitálu o hodnotu dodatečně privatizovaných nemovitostí, které byly Fondem národního majetku ČR vloženy do společnosti ve výši 13 904 tis. Kč. V letech 2001 a 1999 ke změně základního kapitálu, zapsaného v obchodním rejstříku, nedošlo.

Jediným subjektem, podílejícím se dvaceti a více procenty na základním kapitálu společnosti je Fond národního majetku ČR. Jeho podíl k 31. 12. 2001 představuje 67,6 % základního kapitálu společnosti. Vláda České republiky usnesením č. 967/00 ze dne 4. 10. 2000 rozhodla o privatizaci české elektroenergetiky. K prodeji byl nabídnut majoritní akciový podíl Fondu národního majetku ČR ve společnosti ČEZ, a. s., současně s akciovými podíly Fondu národního majetku ČR v šesti regionálních elektroenergetických distribučních společnostech. Protože žádný z uchazečů nesplnil podmínky výběrového řízení, Vláda České republiky svým rozhodnutím ze dne 9. 1. 2002 výběrové řízení zrušila.

Členové statutárního a dozorčího orgánu k 31. 12. 2001:

Představenstvo		Dozorčí rada	
Předseda	Ing. Jaroslav Míl, M.B.A.	Předseda	Milada Vlasáková
Místopředseda	Ing. František Hezoučký	Místopředseda	Václav Krejčí
Člen	JUDr. Ivan Cestr	Místopředseda	Mgr. Oldřich Vojř
Člen	Ing. Pavel Hejkal	Člen	Ing. Josef Flekal
Člen	Ing. Josef Sedlák	Člen	František Haman
		Člen	JUDr. Olga Horáková
		Člen	JUDr. Zdenka Němcová
		Člen	Ing. Tomáš Potměšil
		Člen	Jan Ševr
		Člen	Jiří Švamberský
		Člen	Doc. Ing. Zdeněk Vorlíček

2. Základní východiska pro vypracování účetní závěrky

Příložená nekonsolidovaná účetní závěrka byla připravena podle zákona o účetnictví a podle postupů účtování pro podnikatele. Pro účetní období 2001 společnost rozhodla o vytvoření konsolidačního celku, který je představován mateřskou společností (ČEZ, a. s.), dceřiným podnikem ČEPS, a.s., jehož veškeré akcie jsou ve vlastnictví společnosti a přidruženým podnikem Severočeské doly a.s., ve kterém společnost vlastní podíl na jeho základním kapitálu ve výši 37,21 %.

3. Způsoby oceňování a odpisování

Během roku 2001 nedošlo ke změně způsobu oceňování a odpisování.

Společnost používala při sestavení účetní závěrky za roky 2001, 2000 a 1999 následující způsoby oceňování:

3.1. Dlouhodobý nehmotný majetek

Dlouhodobý nehmotný majetek se oceňuje pořizovací cenou, která obsahuje cenu pořízení a náklady s pořízením související. Pořizovací cena nakoupeného softwaru a ocenitelných práv je účtována jako pořízení dlouhodobého nehmotného majetku s následným převodem na příslušné účty dlouhodobého nehmotného majetku a odpisována rovnoměrně během čtyř let. Drobný nehmotný majetek (do 60 tis. Kč) je účtován přímo do nákladů jako ostatní služby.

3.2. Dlouhodobý hmotný majetek

Oceňování

Dlouhodobý hmotný majetek je oceňován pořizovacími cenami, které zahrnují cenu pořízení, náklady na dopravu, clo a další náklady s pořízením související. Dlouhodobý hmotný majetek pořízený vlastní činností je oceňován vlastními náklady, které obsahují podíl správní režie. Úroky z úvěrů na pořízení konkrétního dlouhodobého majetku a další finanční výdaje vynaložené v průběhu výstavby, tj. v období před uvedením dlouhodobého hmotného majetku do užívání, jsou součástí pořizovací ceny. Pokud v období před uvedením dlouhodobého hmotného majetku do užívání, v rámci zkoušek, kterými se prokazuje řádné provedení díla, vzniknou výrobky nebo výkony, snižují se o výnosy z jejich prodeje náklady na pořízení dlouhodobého hmotného majetku. Výdaje na technické zhodnocení dlouhodobého hmotného majetku, které v účetním období převyšují částku 40 tis. Kč, zvyšují jeho pořizovací cenu. Opravy a udržování se účtují do nákladů. Drobný hmotný majetek (do 20 tis. Kč) se pořizuje jako zásoba a při výdeji do užívání se účtuje do nákladů jako spotřeba materiálu.

Odpisování

Drobný dlouhodobý hmotný majetek (nad 20 tis. Kč, do 40 tis. Kč) je odpisován do nákladů ve výši 100 % pořizovací ceny při uvedení do užívání. Odpisy ostatního dlouhodobého hmotného majetku jsou vypočteny dle odpisového plánu na základě pořizovací ceny a předpokládané doby životnosti příslušného majetku. Předpokládaná životnost je stanovena takto:

	Počet let (od - do)
Budovy, haly a stavby	25 - 50
Stroje, přístroje, zařízení a dopravní prostředky	4 - 20
Inventář	8

3.3. Dlouhodobý finanční majetek

Akcie a peněžní i nepeněžní vklady do obchodních společností jsou oceněny cenou pořízení, resp. účetní hodnotou majetku, za který byl dlouhodobý finanční majetek pořízen. Hodnota dlouhodobého finančního majetku je snížena pomocí opravných položek účtovaných na vrub nákladů v případě probíhající likvidace příslušné společnosti, v případě prodeje akcií realizovaného v následujícím účetním období za prodejní cenu nižší než účetní ocenění akcií, nebo v případě, že se jedná o obchodovatelné akcie, jejichž tržní ocenění dle posledního obchodování v roce na Burze cenných papírů Praha je nižší než jejich cena pořízení. Tento postup není použit v případech obchodovatelných akcií, jejichž předpokládaná tržní hodnota vyplývá z jiných významných souvislostí.

3.4. Zásoby

Nakupované zásoby jsou oceněny skutečnými pořizovacími cenami s použitím metody váženého aritmetického průměru. Náklady na nakoupené zásoby zahrnují všechny náklady spojené s jejich pořízením včetně nákladů na přepravu. Vlastní nedokončená výroba se oceňuje skutečnými vlastními náklady. Vlastní náklady zahrnují zejména přímé materiálové a osobní náklady. Hodnota neupotřebitelných zásob se snižuje pomocí opravných položek účtovaných na vrub nákladů.

3.5. Pohledávky

Pohledávky se účtují v nominální hodnotě, resp. v ceně pořízení v případě pohledávek nabytých postoupením. Hodnota pochybných pohledávek se snižuje pomocí opravných položek účtovaných na vrub nákladů.

3.6. Přijaté úvěry

Krátkodobé a dlouhodobé úvěry jsou zaúčtovány v nominální hodnotě. V případě, že úvěr v cizí měně, příp. jeho část, je zajištěn pomocí derivátového kontraktu proti kurzovému riziku, je tento úvěr, příp. jeho část, zaúčtován v ocenění korunovou hodnotou vyplývající ze zajišťovacího obchodu. Kurzový rozdíl vyplývající z uzavření zajišťovacího obchodu je časově rozlišován po dobu trvání tohoto kontraktu. Za krátkodobý úvěr se považuje i část dlouhodobých úvěrů, která je splatná do jednoho roku od data účetní závěrky.

3.7. Finanční nájem

Společnost účtuje o najatém majetku tak, že zahrnuje časově rozlišené leasingové splátky do nákladů a aktivuje příslušnou hodnotu najatého majetku v době, kdy smlouva o nájmu končí a uplatňuje se možnost nákupu.

3.8. Devizové operace

Finanční majetek, pohledávky a závazky v cizí měně jsou přepočítávány na českou měnu v kurzu platném ke dni uskutečnění příslušné účetní operace, vyhlášeném k tomuto datu Českou národní bankou. V rámci roční účetní závěrky jsou tato aktiva a pasiva přepočtena kurzem platným k 31. 12., vyhlášeným Českou národní bankou. Realizované kurzové zisky a ztráty se účtují do výnosů a nákladů běžného roku. Nerealizované kurzové ztráty, resp. zisky, jsou vykázány v aktivech, resp. pasivech, rozvahy. Ve výši rozdílu mezi nerealizovanou kurzovou ztrátou a nerealizovaným kurzovým ziskem je vytvářena rezerva na kurzové ztráty na vrub nákladů. Rezerva je dále tvořena na ztráty z derivátů, které nejsou účtovány jako zajišťovací obchody.

3.9. Účtování nákladů a výnosů

Výnosy a náklady se účtují časově rozlišené, tj. do období, s nímž věcně i časově souvisejí. V souladu s principem opatrnosti společnost účtuje na vrub nákladů tvorbu rezerv a opravných položek na krytí rizik, ztrát a znehodnocení, která jsou ke dni sestavení účetní závěrky známa.

4. Dlouhodobý majetek

4.1. Dlouhodobý nehmotný majetek

Druh majetku	Zůstatek	Přírůstky	Úbytky	Zůstatek	Přírůstky	Úbytky	Zůstatek
	k 1.1.1999	1999	1999	k 31.12.1999	2000	2000	k 31.12.2000
	tis. Kč	tis. Kč	tis. Kč	tis. Kč	tis. Kč	tis. Kč	tis. Kč
Software							
Pořizovací cena	562 887	132 248	2 742	692 393	495 604	26 968	1 161 029
Oprávký	298 874	124 827	2 742	420 959	206 597	26 968	600 588
Netto stav	264 013			271 434			560 441
Ocenitelná práva							
Pořizovací cena	14 124	7 838	1 884	20 078	739	3 683	17 134
Oprávký	3 638	3 833	1 884	5 587	5 501	3 683	7 405
Netto stav	10 486			14 491			9 729
Celkem pořizovací cena	577 011	140 086	4 626	712 471	496 343	30 651	1 178 163
Celkem oprávký	302 512	128 660	4 626	426 546	212 098	30 651	607 993
Celkem netto stav	274 499			285 925			570 170

pokračování

Druh majetku	Zůstatek k 31.12.2000 tis. Kč	Přírůstky 2001 tis. Kč	Úbytky 2001 tis. Kč	Zůstatek k 31.12.2001 tis. Kč
Software				
Pořizovací cena	1 161 029	425 180	6 729	1 579 480
Oprávký	600 588	227 237	6 729	821 096
Netto stav	560 441			758 384
Ocenitelná práva				
Pořizovací cena	17 134	153	675	16 612
Oprávký	7 405	3 070	675	9 800
Netto stav	9 729			6 812
Celkem pořizovací cena	1 178 163	425 333	7 404	1 596 092
Celkem oprávký	607 993	230 307	7 404	830 896
Celkem netto stav	570 170			765 196

Odpisy dlouhodobého nehmotného majetku zaúčtované do nákladů v roce 2001, 2000, resp. 1999, činily 228 399 tis. Kč, 205 543 tis. Kč, resp. 127 545 tis. Kč.

Souhrnná výše drobného nehmotného majetku vedeného v operativní evidenci činí k 31. 12. 2001, 2000, resp. 1999, v pořizovacích cenách 138 938 tis. Kč, 134 841 tis. Kč, resp. 132 097 tis. Kč.

4.2. Dlouhodobý hmotný majetek

Druh majetku	Zůstatek k 1.1.1999 tis. Kč	Přírůstky 1999 tis. Kč	Úbytky 1999 tis. Kč	Zůstatek k 31.12.1999 tis. Kč	Přírůstky 2000 tis. Kč	Úbytky 2000 tis. Kč	Zůstatek k 31.12.2000 tis. Kč
Stavby							
Pořizovací cena	53 324 740	2 757 496	4 784 843	51 297 393	1 286 185	2 641 651	49 941 927
Oprávký	22 078 703	4 459 827	4 784 843	21 753 687	2 987 320	2 641 651	22 099 356
Opravné položky	116 789		111 995	4 794	2 372		7 166
Netto stav	31 129 248			29 538 912			27 835 405
Stroje, přístroje a zařízení							
Pořizovací cena	91 325 641	3 836 107	7 742 285	87 419 463	3 977 835	397 204	91 000 094
Oprávký	40 970 466	9 377 978	7 742 285	42 606 159	5 926 247	397 204	48 135 202
Opravné položky	257 043	490	85 278	172 255	1 632	2 463	171 424
Netto stav	50 098 132			44 641 049			42 693 468
Dopravní prostředky							
Pořizovací cena	6 617 777	698 496	195 466	7 120 807	139 540	84 901	7 175 446
Oprávký	2 638 767	492 159	195 466	2 935 460	437 253	84 901	3 287 812
Netto stav	3 979 010			4 185 347			3 887 634
Inventář							
Pořizovací cena	162 470	11 847	6 565	167 752	2 523	3 711	166 564
Oprávký	73 850	21 382	6 565	88 667	15 193	3 711	100 149
Netto stav	88 620			79 085			66 415
Drobný dl. hmotný majetek							
Pořizovací cena	16 333	19 711	1 845	34 199	27 450	139	61 510
Oprávký	16 333	19 711	1 845	34 199	27 450	139	61 510
Netto stav							
Pozemky	649 356	43 261	53 535	639 082	38 159	6 339	670 902
Umělecká díla	12 743	980	48	13 675	164	42	13 797
Celkem pořizovací cena	152 109 060	7 367 898	12 784 587	146 692 371	5 471 856	3 133 987	149 030 240
Celkem oprávký	65 778 119	14 371 057	12 731 004	67 418 172	9 393 463	3 127 606	73 684 029
Celkem opravné položky	373 832	490	197 273	177 049	4 004	2 463	178 590
Celkem netto stav	85 957 109			79 097 150			75 167 621

pokračování				
Druh majetku	Zůstatek k 31.12.2000 tis. Kč	Přírůstky 2001 tis. Kč	Úbytky 2001 tis. Kč	Zůstatek k 31.12.2001 tis. Kč
Stavby				
Pořizovací cena	49 941 927	966 130	383 341	50 524 716
Oprávky	22 099 356	1 678 220	383 341	23 394 235
Opravné položky	7 166		2 372	4 794
Netto stav	27 835 405			27 125 687
Stroje, přístroje a zařízení				
Pořizovací cena	91 000 094	1 398 316	483 640	91 914 770
Oprávky	48 135 202	5 781 489	483 640	53 433 051
Opravné položky	171 424	3	1 626	169 801
Netto stav	42 693 468			38 311 918
Dopravní prostředky				
Pořizovací cena	7 175 446	73 852	67 839	7 181 459
Oprávky	3 287 812	407 034	67 839	3 627 007
Netto stav	3 887 634			3 554 452
Inventář				
Pořizovací cena	166 564	372 472	4 471	534 565
Oprávky	100 149	133 521	4 471	229 199
Netto stav	66 415			305 366
Drobný dl. hmotný majetek				
Pořizovací cena	61 510	17 491	381	78 620
Oprávky	61 510	17 491	381	78 620
Netto stav				
Pozemky	670 902	5 170	12 979	663 093
Umělecká díla	13 797	77	20	13 854
Celkem pořizovací cena	149 030 240	2 833 508	952 671	150 911 077
Celkem oprávky	73 684 029	8 017 755	939 672	80 762 112
Celkem opravné položky	178 590	3	3 998	174 595
Celkem netto stav	75 167 621			69 974 370

Odpisy dlouhodobého hmotného majetku byly v roce 2001, 2000, resp. 1999, zaúčtovány do nákladů ve výši 7 851 562 tis. Kč, 8 015 225 tis. Kč, resp. 8 211 850 tis. Kč.

Souhrnná výše drobného hmotného majetku vedeného v operativní evidenci činí k 31. 12. 2001, 2000, resp. 1999, v pořizovacích cenách 750 620 tis. Kč, 763 688 tis. Kč, resp. 734 004 tis. Kč.

Společnost upravuje ocenění dlouhodobého hmotného majetku v souvislosti se snížením jeho hodnoty, vyplývajícím z plánovaného prodeje nebo likvidace neprovozovaného zařízení. V roce 2001, 2000, resp. 1999, činily tyto úpravy 53 518 tis. Kč (z toho 53 515 tis. Kč se týkalo nedokončeného majetku), 4 004 tis. Kč, resp. 490 tis. Kč, a byly zaúčtovány jako opravná položka do nákladů. V roce 2001, 2000, resp. 1999, byly některé opravné položky, vytvořené v minulých obdobích, zúčtovány do výnosů ve výši 3 998 tis. Kč, 2 463 tis. Kč, resp. 197 273 tis. Kč, na základě realizovaného prodeje nebo likvidace.

Společnost vytváří zákonnou rezervu na opravy dlouhodobého hmotného majetku. Tato rezerva vychází z plánu nákladů na generální opravy hlavního výrobního zařízení. Tvorba rezervy na opravy v roce 2001, 2000, resp. 1999, činila 1 189 454 tis. Kč, 185 349 tis. Kč, resp. 1 944 062 tis. Kč a je zaúčtována v nákladech.

Majetek společnosti není k 31. 12. 2001 zatížen zástavním právem.

Na nejvýznamnější investiční akci společnosti, Jadernou elektrárnu Temelín, bylo od zahájení stavby do 31. 12. 2001, 2000, resp. 1999, vynaloženo 93,7 mld. Kč, 89,6 mld. Kč, resp. 80,3 mld. Kč. Společnost předpokládá, že na dokončení výstavby obou bloků vynaloží 4,9 mld. Kč. K aktivaci jaderného paliva v reaktoru 1. bloku došlo v říjnu 2000, ukončení komplexního vyzkoušení a zahájení zkušebního provozu se předpokládá v dubnu 2002. V březnu 2002 bylo zavezeno jaderné palivo do reaktoru 2. bloku. Ukončení komplexního vyzkoušení 2. bloku se očekává v druhé polovině roku 2002.

4.3. Dlouhodobý finanční majetek

Rozhodující a podstatné podíly společnosti k 31. 12. 2001, 2000 a 1999 jsou uvedeny v následujícím přehledu. Finanční informace o těchto společnostech byly získány převážně z neověřených účetních závěrek roku 2001 a ověřených účetních závěrek za roky 2000 a 1999 příslušných společností.

k 31. 12. 2001

Společnost	IČ	Sídlo společnosti	Podíl tis. Kč	Podíl %	Počet akcií ks	Nom. hodnota Kč	Divi- dendy tis. Kč	Vlastní kapitál tis. Kč	Zisk/ztráta běž. roku tis. Kč
Rozhodující vliv:									
ČEPS, a.s.	25702556	Praha 7	4 093 503	100,00	178 557 333	100		16 250 910	-28 525
HYDROČEZ,a.s.	63079852	Praha 1	427 191	100,00	412 798	1 000		411 417	4 613
I & C Energo s.r.o.	49433431	Třebíč	55 482	100,00				138 558	28 407
Energetické opravny, a.s.	25040707	Kadaň	44 258	100,00	4 000	10 000		47 959	1 096
ČEZ ENERGOSERVIS spol. s r.o.	60698101	Třebíč	5 298	100,00				20 704	2 657
MOONSTONE, a.s.	26470411	Praha 1	2 000	100,00	2	1 000 000		1 974	-26
CEZTel, a.s.	25107950	Praha 1	1 000	100,00	1 000	1 000		62 342	41 995
Rainbow Power Germany GmbH	-	Mnichov	891	100,00				800	0
CEZ FINANCE B.V.	-	Amsterdam	581	100,00				581	0
AB Michle s.r.o.	26206803	Praha 4	630 060	99,99				632 276	2 126
ORGREZ SC, a.s.	60714794	Brno	12 429	66,66	92 664	100	19 691	69 252	15 925
KOTOUČ ŠTRAMBERK, spol. s r.o.	47972165	Štramberk	163 601	64,87				640 660	19 177
Ústav jaderného výzkumu Řež a.s.	46356088	Řež	184 780	52,46	274 962	1 000		716 071	10 914
Lomy Mořina spol. s r.o.	61465569	Mořina	168 846	51,00				353 748	4 088
SIGMA - ENERGO s.r.o.	60702001	Třebíč	1 197	51,00				24 986	903
Rozhodující vliv celkem			5 791 117				19 691		
Podstatný vliv:									
GAPROM, s.r.o., v likvidaci	64939111	Praha 4	6 000	50,00				-4 121	-5 185
JVCD, a.s.	60193204	Praha 2	6 985	49,00	490	10 000		-29 846	44 792
KNAUF POČERADY, spol. s r.o.	47780690	Počerady	242 473	40,00			34 282	647 159	90 623
Severočeské doly a.s.	49901982	Chomutov	3 853 143	37,21	3 347 950	1 000	57 046	15 850 035	1 113 183
VLTAVOŤYNSKÁ TEPLÁRENSKÁ a.s.	62497421	Týn n/Vlt.	20 000	34,00	2 000	10 000		100 107	3 716
ESE, s.r.o.	60701935	Třebíč	34	34,00			1 734	16 075	3 580
ŠKODA PRAHA a.s.	00128201	Praha 6	203 929	29,80	166 122	1 000		371 685	23 574
Energotrans a.s.	47115726	Praha 7	123 275	29,35	150 000	1 000		3 110 675	184 090
Coal Energy, a.s.	26485079	Praha 1	10 000	20,00	1	10 000 000		51 052	1 052
Podstatný vliv celkem			4 465 839				93 062		
Celkem			10 256 956				112 753		

k 31. 12. 2000

Společnost	IČ	Sídlo společnosti	Podíl tis. Kč	Podíl %	Počet akcií ks	Nom. hodnota Kč	Divi- dendy tis. Kč	Vlastní kapitál tis. Kč	Zisk/ztráta běž. roku tis. Kč
Rozhodující vliv:									
ČEPS, a.s.	25702556	Praha 7	4 093 503	100,00	178 557 333	100		16 279 435	-710 938
HYDROČEZ,a.s.	63079852	Praha 1	464 191	100,00	449 798	1 000		443 803	3 978
I & C Energo s.r.o.	49433431	Třebíč	55 482	100,00				111 731	24 164
Energetické opravny, a.s.	25040707	Kadaň	44 258	100,00	4 000	10 000		47 973	4 104
Hotel Dlouhé Stráně, s.r.o.	48391310	Loučná	8 367	100,00				9 060	42
ČEZ ENERGOSERVIS spol. s r.o.	60698101	Třebíč	5 298	100,00				18 230	2 429
CEZTel, a.s.	25107950	Praha 1	1 000	100,00	1 000	1 000		20 487	22 205
CEZ FINANCE B.V.	-	Amsterdam	637	100,00				637	0
ORGREZ SC, a.s.	60714794	Brno	12 429	66,66	92 664	100	985	89 127	50 330
KOTOUČ ŠTRAMBERK, spol. s r.o.	47972165	Štramberk	163 601	64,87				622 131	12 583
Lomy Mořina spol. s r.o.	61465569	Mořina	168 846	51,00				349 626	11 305
SIGMA - ENERGO s.r.o.	60702001	Třebíč	1 197	51,00				24 408	1 739
Rozhodující vliv celkem			5 018 809				985		
Podstatný vliv:									
GAPROM, s.r.o., v likvidaci	64939111	Praha 4	6 000	50,00				1 064	-1 565
JVCD, a.s.	60193204	Praha 2	6 985	49,00	490	10 000		-164 638	-177 706
Výcvikové středisko energetiky s.r.o.	49098900	Kadaň	252	49,00				-136	-1 269
KNAUF POČERADY, spol. s r.o.	47780690	Počerady	242 473	40,00			53 653	657 473	101 951
AB Michle s.r.o.	26206803	Praha 4	40	40,00				100	0
Severočeské doly a.s.	49901982	Chomutov	3 853 143	37,21	3 347 950	1 000	99 717	14 744 989	826 926
VLTAVOŤYNSKÁ TEPLÁRENSKÁ a.s.	62497421	Týn n/Vlt.	20 000	34,00	2 000	10 000		133 967	-1 177
ESE, s.r.o.	60701935	Třebíč	34	34,00			1 445	19 427	9 096
ŠKODA PRAHA a.s.	00128201	Praha 6	203 929	29,80	166 122	1 000		349 814	-331 122
Energotrans a.s.	47115726	Praha 7	123 275	29,35	150 000	1 000		2 926 585	-48 861
Ústav jaderného výzkumu Řež a.s.	46356088	Řež	184 780	26,90	124 780	1 000		704 276	-37 977
Podstatný vliv celkem			4 640 911				154 815		
Celkem			9 659 720				155 800		

k 31. 12. 1999

Společnost	IČ	Sídlo společnosti	Podíl tis. Kč	Podíl %	Počet akcií ks	Nom. hodnota Kč	Divi- dendy tis. Kč	Vlastní kapitál tis. Kč	Zisk/ztráta běž. roku tis. Kč
Rozhodující vliv:									
ČEPS, a.s.	25702556	Praha 7	2 121 282	100,00	126 267 440	100		11 761 384	-865 331
HYDROČEZ,a.s.	63079852	Praha 1	464 191	100,00	449 798	1 000		439 825	-2 385
KOTOUČ ŠTRAMBERK, spol. s r.o.	47972165	Štramberk	163 601	100,00				409 809	2 075
Energetické opravny, a.s.	25040707	Kadaň	44 258	100,00	4 000	10 000		44 127	3 439
I & C Energo s.r.o.	49433431	Třebíč	40 482	100,00				75 981	23 230
CEZTel, a.s.	25107950	Praha 1	21 000	100,00	21 000	1 000		18 282	-2 564
Hotel Dlouhé Stráně, s.r.o.	48391310	Loučná	8 367	100,00				9 018	-589
ČEZ ENERGOSERVIS spol. s r.o.	60698101	Třebíč	5 298	100,00				15 799	4 167
CEZ FINANCE B.V.	-	Amsterdam	656	100,00				656	0
ORGREZ SC, a.s.	60714794	Brno	12 429	66,66	92 664	100	434	41 096	11 572
Lomy Mořina spol. s r.o.	61465569	Mořina	168 846	51,00				338 248	21 345
SIGMA - ENERGO s.r.o.	60702001	Třebíč	1 197	51,00				22 765	7 222
Rozhodující vliv celkem			3 051 607				434		
Podstatný vliv:									
GAPROM, s.r.o., v likvidaci	64939111	Praha 4	6 000	50,00				2 630	-3 567
Výcvikové středisko energetiky s.r.o.	49098900	Kadaň	252	49,00				1 134	69
KNAUF POČERADY, spol. s r.o.	47780690	Počerady	242 473	40,00			14 123	677 923	128 849
Severočeské doly a.s.	49901982	Chomutov	3 853 143	37,90	3 347 950	1 000	112 456	14 119 658	1 045 468
VLTAVOŤYNSKÁ TEPLÁRENSKÁ a.s.	62497421	Týn n/Vlt.	20 000	34,00	2 000	10 000		65 916	1 381
ESE, s.r.o.	60701935	Třebíč	34	34,00			1 020	16 197	7 725
ŠKODA PRAHA a.s.	00128201	Praha 6	203 929	29,80	166 122	1 000		685 033	1 347
Energotrans a.s.	47115726	Praha 7	123 275	29,35	150 000	1 000		2 975 446	-119 814
Ústav jaderného výzkumu Řež a.s.	46356088	Řež	124 780	26,90	124 780	1 000		679 452	15 819
Podstatný vliv celkem			4 573 886				127 599		
Celkem			7 625 493				128 033		

Ve výši ceny pořízení vkladu do společnosti GAPROM, s.r.o. v likvidaci, tj. 6 000 tis. Kč, byla v roce 1999 vytvořena opravná položka, zaúčtovaná do nákladů, z důvodu probíhající likvidace této společnosti. V roce 2000 byla do nákladů zaúčtována opravná položka ve výši rozdílu mezi účetním oceněním akcií ŠKODA PRAHA a.s. a jejich hodnotou vypočtenou jako násobek počtu akcií a posledního kurzu BCPP, tj. ve výši 141 467 tis. Kč. V roce 2001 byla tato opravná položka obdobným způsobem zvýšena o 49 836 tis. Kč na celkovou částku 191 303 tis. Kč.

Ostatní cenné papíry a jiný dlouhodobý finanční majetek společnosti k 31. 12. 2001, 2000, resp. 1999:

k 31. 12. 2001

Společnost	IČ	Podíl tis. Kč	Podíl %	Počet akcií ks	Nom. hodn. Kč	Dividendy tis. Kč
ŠKODA - ÚJP, Praha, a.s.	60193247	650	10,83	150	1 000	
				10	50 000	
Jihomoravská energetika, a.s.	49970194	258 413	1,81	64 070	1 000	3 267
Severomoravská energetika, a.s.	47675691	1 309 775	10,43	355 413	1 000	8 830
Západočeská energetika, a.s.	49790463	31 434	0,41	6 663	1 000	228
Severočeská energetika, a.s.	49903179	327 083	2,95	96 201	1 000	5 724
Východočeská energetika, a.s.	60108720	41 594	0,45	11 505	1 000	352
Jihočeská energetika, a.s.	60826819	578	0,01	183	1 000	6
Celkem		1 969 527				18 407

k 31. 12. 2000

Společnost	IČ	Podíl tis. Kč	Podíl %	Počet akcií ks	Nom. hodn. Kč	Dividendy tis. Kč
ŠKODA - ÚJP, Praha, a.s.	60193247	650	10,83	150	1 000	
				10	50 000	
Jihomoravská energetika, a.s.	49970194	258 413	1,81	64 070	1 000	36
Severomoravská energetika, a.s.	47675691	657 378	6,09	207 382	1 000	
Západočeská energetika, a.s.	49790463	31 434	0,41	6 663	1 000	341
Severočeská energetika, a.s.	49903179	327 083	2,95	96 201	1 000	3 271
Východočeská energetika, a.s.	60108720	41 594	0,45	11 505	1 000	293
Jihočeská energetika, a.s.	60826819	578	0,01	183	1 000	
Celkem		1 317 130				3 941

k 31. 12. 1999

Společnost	IČ	Podíl tis. Kč	Podíl %	Počet akcií ks	Nom. hodn. Kč	Dividendy tis. Kč
ŠKODA - ÚJP, Praha, a.s.	60193247	650	10,83	150	1 000	
				10	50 000	
Jihomoravská energetika, a.s.	49970194	258 413	1,81	64 070	1 000	2 502
Severomoravská energetika, a.s.	47675691	151 806	1,67	56 465	1 000	853
Západočeská energetika, a.s.	49790463	31 434	0,41	6 663	1 000	252
Severočeská energetika, a.s.	49903179	327 083	2,95	96 201	1 000	1 078
Východočeská energetika, a.s.	60108720	41 594	0,45	11 505	1 000	40
Jihočeská energetika, a.s.	60826819	578	0,01	183	1 000	
Celkem		811 558				4 725

Majetkové účasti v regionálních distribučních společnostech zahrnují akcie ve vlastnictví společnosti, poskytnuté zálohy ve výši 100 % budoucí kupní ceny akcií a hodnotu samostatně převoditelných práv. V roce 2001 byla vytvořena opravná položka ve výši 23 572 tis. Kč k akciím společnosti Západočeská energetika, a.s., v souvislosti s jejich prodejem na počátku roku 2002.

Zbývající část jiného dlouhodobého finančního majetku představují zejména dlouhodobé půjčky obchodním společností vyčleněným z ČEZ, a. s., v rámci privatizace a městským úřadům v lokalitách organizačních jednotek společnosti. Zůstatek těchto finančních investic k 31. 12. 2001, 2000, resp. 1999, je vykázán v rozvaze ve výši 49 060 tis. Kč, 52 380 tis. Kč, resp. 58 880 tis. Kč. Jedná se o netto částky po snížení o opravnou položku ve výši 12 900 tis. Kč, která byla v roce 1999 zaúčtována do nákladů z důvodu dlouhodobě neuhrazené poskytnuté půjčky.

5. Zásoby

Stav zásob vykázáný ve sloupci netto rozvahy k 31. 12. 2001, 2000, resp. 1999, obsahuje zásoby jaderného paliva ve výši 11 943 424 tis. Kč, 10 079 066 tis. Kč, resp. 7 367 707 tis. Kč a zásoby fosilního energetického paliva ve výši 656 447 tis. Kč, 711 972 tis. Kč, resp. 796 786 tis. Kč. Ostatní zásoby ve výši 2 437 383 tis. Kč, 2 231 021 tis. Kč, resp. 2 131 663 tis. Kč, jsou zejména náhradní díly k dlouhodobému hmotnému majetku a zásoby hmot na úpravu spalín.

Ocenění nepotřebných a nepoužitelných zásob se snižuje na prodejní cenu prostřednictvím účtu opravných položek, který se v rozvaze vykazuje ve sloupci korekce. Opravná položka je stanovena odborným odhadem jako rozdíl mezi účetním oceněním a možnou prodejní hodnotou. Tvorba této opravné položky byla v roce 2001, 2000, resp. 1999, zaúčtována do nákladů ve výši 11 014 tis. Kč, 180 001 tis. Kč, resp. 128 989 tis. Kč. V důsledku uskutečněního prodeje nebo likvidace zásob se příslušná část opravné položky účtuje do výnosů. Z tohoto důvodu byly v roce 2001, 2000, resp. 1999, zúčtovány do výnosů opravné položky ve výši 280 480 tis. Kč, 29 375 tis. Kč, resp. 28 934 tis. Kč.

6. Pohledávky

Na nesplacené pohledávky, které jsou považovány za pochybné z důvodu uplynutí zákonem stanovené doby od sjednaného data splatnosti, z důvodu prohlášení konkursu na dlužníka nebo z jiného důvodu, byly v roce 2001, 2000, resp. 1999, vytvořeny opravné položky na vrub nákladů ve výši 488 890 tis. Kč, 44 700 tis. Kč, resp. 57 954 tis. Kč. Tvorba opravných položek byla stanovena jednak na základě ustanovení zákona o rezervách pro zjištění základu daně z příjmů, jednak na základě analýzy stárí pohledávek po lhůtě splatnosti a rizika nesplacení. Opravné položky, u kterých pomínul důvod pro ponechání v účetnictví, např. v důsledku splacení nebo odpisu pohledávky, byly v roce 2001, 2000, resp. 1999, ve výši 24 754 tis. Kč, 14 230 tis. Kč, resp. 73 832 tis. Kč, průúčtovány do výnosů. Opravné položky jsou uvedeny ve sloupci korekce rozvahy.

Pohledávky po lhůtě splatnosti činily 1 152 265 tis. Kč k 31. 12. 2001, 346 840 tis. Kč k 31. 12. 2000 a 367 415 tis. Kč k 31. 12. 1999.

Rozpis pohledávek po lhůtě splatnosti k 31. 12. 2001, 2000, resp. 1999, podle počtu dnů po lhůtě splatnosti:

nad - do	k 31. 12. 2001 tis. Kč	k 31. 12. 2000 tis. Kč	k 31. 12. 1999 tis. Kč
30 dnů	268 833	28 362	57 122
30 - 60 dnů	93 423	13 436	17 990
60 - 90 dnů	120 321	10 957	14 156
90 - 180 dnů	32 875	17 018	26 340
180 dnů	636 813	277 067	251 807

K 31. 12. 2001, 2000, resp. 1999, měla společnost pohledávky, kryté zástavním právem, v celkové výši 49 682 tis. Kč, 37 979 tis. Kč, resp. 1 763 tis. Kč. Jedná se o pohledávky za dodávku tepla a prodej nemovitostí. Zástavou jsou nemovitosti a movité věci ve vlastnictví právnické osoby a fyzických osob. Hodnota zástavy přesahuje hodnotu pohledávky.

Pohledávky společnosti vůči podnikům s rozhodujícím a podstatným vlivem k 31. 12. 2001, 2000, resp. 1999, činily celkem 4 267 969 tis. Kč, 4 841 790 tis. Kč, resp. 5 303 609 tis. Kč.

7. Opravné položky

Opravné položky vyjadřují přechodné snížení hodnoty aktiv uvedených v bodech 4, 5 a 6. Změny na účtech opravných položek za období od 1. 1. 1999 do 31. 12. 2001 (v tis. Kč):

Opravné položky	Zůstatek k 1.1.1999	Tvorba 1999	Zúčt. 1999	Zůstatek k 31.12.1999	Tvorba 2000	Zúčt. 2000	Zůstatek k 31.12.2000
k dlouhodobému hmotnému majetku	373 832	490	197 273	177 049	4 004	2 463	178 590
k dlouhodobému finančnímu majetku		18 900		18 900	141 467		160 367
k zásobám	31 470	128 989	28 934	131 525	180 001	29 375	282 151
k pohledávkám - zákonné	141 800	50 474	10 815	181 459	28 454	4 687	205 226
k pohledávkám - ostatní	90 589	7 480	63 017	35 052	16 246	9 543	41 755
Celkem	637 691	206 333	300 039	543 985	370 172	46 068	868 089

pokračování

Opravné položky	Zůstatek k 31.12.2000	Tvorba 2001	Zúčt. 2001	Zůstatek k 31.12.2001
k dlouhodobému hmotnému majetku	178 590	53 518	3 997	228 111
k dlouhodobému finančnímu majetku	160 367	73 408		233 775
k zásobám	282 151	11 014	280 480	12 685
k pohledávkám - zákonné	205 226	18 029	15 157	208 098
k pohledávkám - ostatní	41 755	470 861	9 597	503 019
Celkem	868 089	626 830	309 231	1 185 688

8. Finanční majetek

Stav peněžních prostředků v cizích měnách uložených na bankovních účtech společnosti a v krátkodobých cenných papírech (depozitních směnkách), přepočtený kurzem České národní banky platným k 31. 12. 2001, 2000, resp. 1999, činil 930 788 tis. Kč, 1 590 846 tis. Kč, resp. 2 884 847 tis. Kč. Zůstatek na bankovních účtech s omezenou disponibilitou k 31. 12. 2001, 2000, resp. 1999, činil 1 084 986 tis. Kč, 297 106 tis. Kč, resp. 320 591 tis. Kč. Jedná se o vázané vklady v souvislosti s rezervou na rekultivace, asanace a zajištění péče o skládky po ukončení jejich provozu, a dále vklady na bankovních účtech, které dle smluv s příslušnými bankami garantují likviditu společnosti v případě významných výkyvů finančních trhů s vlivem na tržní hodnotu sjednaných zajišťovacích operací.

9. Ostatní aktiva

Náklady příštích období zahrnují především časově rozlišený úrok z 6. emise tuzemských obligací (nulový kupón) a dále časově rozlišené kurzové ztráty vyplývající ze zajišťovacích operací (viz bod 3.6).

10. Vlastní kapitál

Základní kapitál společnosti k 31. 12. 2001 zapsaný v obchodním rejstříku činí 59 208 846 tis. Kč. Skládá se z 592 088 461 ks akcií o nominální hodnotě 100 Kč. Veškeré akcie jsou plně splaceny a jsou zaknihovány na majitele. V závěru roku 2001 společnost nakoupila 1 950 000 ks vlastních akcií v celkové ceně pořízení 158 397 tis. Kč. Vlastní akcie jsou vykázány jako snižující položka základního kapitálu v pasivech rozvahy. O hodnotu vlastních akcií byl ze zdrojů nerozděleného zisku minulých let zvýšen rezervní fond.

Kapitálové fondy obsahují především příděly ze zisku a přijaté dary, resp. granty.

V období od 1. 1. 1999 do 31. 12. 2001 došlo k následujícím změnám ve vlastním kapitálu:

	Základní kapitál tis. Kč	Kapitálové fondy tis. Kč
Zůstatek k 1.1.1999	59 208 846	1 650 612
Zvýšení 1999		10 982
Zůstatek k 31.12.1999	59 208 846	1 661 594
Snížení 2000		-50
Zůstatek k 31.12.2000	59 208 846	1 661 544
Nákup vlastních akcií 2001	-158 397	
Ostatní snížení 2001		-203
Zůstatek k 31.12.2001	59 050 449	1 661 341

Na základě stanov společnost vytváří následující fondy ze zisku:

	Rezervní fond tis. Kč	Sociální fond tis. Kč	Fond odměn tis. Kč
Zůstatek fondu k 1.1.1999	7 656 611	203 077	200 000
Tvorba ze zisku roku 1998	318 207	100 000	
Použití 1999		-118 960	-17 825
Zůstatek fondu k 31.12.1999	7 974 818	184 117	182 175
Tvorba ze zisku roku 1999	107 993	46 545	
Použití 2000		-81 618	-50 009
Zůstatek fondu k 31.12.2000	8 082 811	149 044	132 166
Tvorba ze zisku roku 2000	287 271	43 975	
Tvorba z titulu vlastních akcií	158 397		
Použití 2001		-83 127	-40 739
Zůstatek fondu k 31.12.2001	8 528 479	109 892	91 427

Do rezervního fondu je přidělováno minimálně 5 % ze zisku po zdanění až do doby, kdy bude dosaženo výše 20 % základního kapitálu ve smyslu příslušného ustanovení obchodního zákoníku.

Na základě rozhodnutí řádných valných hromad společnosti, konaných 19. 6. 2001, 4. 7. 2000, resp. 22. 6. 1999, byl zisk roku 2000, 1999, resp. 1998, rozdělen následujícím způsobem:

	2001 tis. Kč	2000 tis. Kč	1999 tis. Kč
Zisk po zdanění předchozího roku	5 745 414	2 159 851	6 364 149
Rozdělení zisku:			
Příděl do rezervního fondu (5 %)	287 271	107 993	318 207
Příděl do sociálního fondu	43 975	46 545	100 000
Dividendy akcionářům společnosti	1 184 177		
Tantiémy členům orgánů společnosti	11 491		
Převod do nerozděleného zisku	4 218 500	2 005 313	5 945 942
Nerozdělený zisk k 31.12. předchozího roku	43 960 937	38 677 589	32 731 647
Zvýšení - převod nerozděleného zisku	4 218 500	2 005 313	5 945 942
Zvýšení 2000 - odložená daň ¹⁾		3 278 035	
Snížení 2001 - nákup vlastních akcií	-158 397		
Nerozdělený zisk k 31.12. běžného roku	48 021 040	43 960 937	38 677 589

¹⁾ V roce 2000 společnost zaúčtovala zisk ve schvalovacím řízení ve výši 3 278 035 tis. Kč, představující část odložené daňové pohledávky týkající se období do roku 1999, která byla vypočtena z ostatních dočasných rozdílů (nad rámec rozdílů mezi účetními a daňovými odpisy) rozvahovou metodou v souvislosti se změnou účetních předpisů platnou od 1. 1. 2000 (viz bod 16.2).

11. Rezervy

Změny na účtech rezerv za období od 1. 1. 1999 do 31. 12. 2001 (v tis. Kč):

	Zůstatek k 1.1.1999	Tvorba 1999	Čerpání 1999	Zůstatek k 31.12.1999	Tvorba 2000	Čerpání 2000	Zůstatek k 31.12.2000
Zákonné rezervy							
Rezerva na opravy hmotného majetku	3 130 240	1 944 062	1 927 605	3 146 697	185 349	824 178	2 507 868
Rezerva na vyřazování jaderného zařízení z provozu	975 000	650 000		1 625 000	691 401		2 316 401
Rezerva na rekultivaci a asanaci skládek	120 502	94 568		215 070	89 141		304 211
Ostatní rezervy							
Rezerva na kurzové ztráty	555 817	1 887 087	555 817	1 887 087	2 019 848	1 887 087	2 019 848
Rezerva na náhrady škod způsobených exhalacemi	557 600	25 458	53 358	529 700	83 000	324 600	288 100
Rezerva na skladování vyhořelého jaderného paliva	4 355 887	347 284	78 129	4 625 042	353 339	85 460	4 892 921
Rezerva na likvidaci jaderných elektráren	3 501 370		194 520	3 306 850		194 520	3 112 330
Rezerva na obchodní spor		91 600		91 600		91 600	
Celkem	13 196 416	5 040 059	2 809 429	15 427 046	3 422 078	3 407 445	15 441 679

pokračování

	Zůstatek k 31.12.2000	Tvorba 2001	Čerpání 2001	Zůstatek k 31.12.2001
Zákonné rezervy				
Rezerva na opravy hmotného majetku	2 507 868	1 189 454	824 648	2 872 674
Rezerva na vyřazování jaderného zařízení z provozu	2 316 401	835 454		3 151 855
Rezerva na rekultivaci a asanaci skládek	304 211	93 522	2 591	395 142
Ostatní rezervy				
Rezerva na kurzové ztráty	2 019 848	1 136 580	2 019 848	1 136 580
Rezerva na náhrady škod způsobených exhalacemi	288 100	57 200	91 300	254 000
Rezerva na skladování vyhořelého jaderného paliva	4 892 921	379 435	74 087	5 198 269
Rezerva na likvidaci jaderných elektráren	3 112 330		194 520	2 917 810
Celkem	15 441 679	3 691 645	3 206 994	15 926 330

Zákonné rezervy se tvoří za účelem a ve výši, která je v souladu se zákonem o rezervách pro zjištění základu daně z příjmů. Zákonná rezerva byla v letech 2001, 2000 a 1999 vytvářena na prováděné generální opravy hlavních výrobních zařízení, na budoucí náklady spojené s vyřazováním jaderných zařízení z provozu v souladu s příslušným ustanovením „Atomového zákona“ a na rekultivaci, zajištění péče o skládky a asanaci po ukončení jejich provozu ve smyslu zákona o odpadech.

Rezerva na kurzové ztráty vzniká na základě přepočtu příslušných aktiv a pasiv, vyjádřených v cizích měnách, na české koruny ke konci účetního období.

Ostatní rezervy jsou vytvářeny a čerpány v souladu s rozhodnutím společnosti.

12. Dlouhodobé závazky

Závazek	Splatnost	Úrok % p.a.	2001 tis. Kč	2000 tis. Kč	1999 tis. Kč
3. emise tuzemských obligací ¹⁾	06/2005	11,3			4 000 000
5. emise tuzemských obligací	06/2008	11,0625	3 000 000	3 000 000	3 000 000
6. emise tuzemských obligací	01/2009	9,22 ²⁾	4 500 000	4 500 000	4 500 000
7. emise tuzemských obligací	01/2014	9,22 ³⁾	2 500 000	2 500 000	2 500 000
8. emise tuzemských obligací	06/2004	8,75	3 000 000	3 000 000	3 000 000
Dluhopisy celkem			13 000 000	13 000 000	17 000 000
Půjčka od CEZ Finance B.V. ve výši nominální hodnoty emise					
U.S.obligací, tj. 178 mil. USD	07/2007	8,51 ⁴⁾	6 199 617	6 199 617	6 199 617
Půjčka od CEZ Finance B.V. ve výši nominální hodnoty 2. emise					
euroobligací, tj. 200 mil. EUR	10/2006	6,3 ⁴⁾	7 250 500	7 328 250	7 354 250
Dlouhodobá přijatá záloha			182 220	645 215	1 124 491
Dlouhodobé závazky celkem			26 632 337	27 173 082	31 678 358

¹⁾ 3. emise tuzemských obligací (4 mld. Kč) byla v souladu s emisními podmínkami předčasně splacena v červnu 2000.

²⁾ Úrokový výnos 6. emise obligací v celkové výši 2 637 095 tis. Kč byl stanoven jako rozdíl mezi nominální hodnotou emise a nižším emisním kurzem.

³⁾ Součástí emisních podmínek 7. emise obligací je přechod na pohyblivou úrokovou sazbu (CPI+4,20 %) od roku 2006.

⁴⁾ Úrokové sazby jsou uvedeny po vlivu zajištění a týkají se roku 2001. V roce 2000, resp. 1999, činily tyto efektivní úrokové sazby 8,56 %, resp. 8,58 %, v případě U.S. obligací, a 7,38 %, resp. 6,97 %, v případě 2. emise euroobligací. Původní úrokové sazby před zajištěním byly 7,125 % (U.S. obligace) a 7,25 % (2. emise euroobligací).

Společnost zajistila část svých dlouhodobých závazků v cizích měnách proti kurzovému riziku. Zajištěná část k 31. 12. 2001, 2000, resp. 1999, činila 178 mil. USD (100 % U. S. obligací) a 175 mil. EUR (87,5 % 2. emise euroobligací). Korunový ekvivalent zajištěné části závazků představuje k 31. 12. 2001, 2000, resp. 1999, celkovou částku 12 650 617 tis. Kč.

Náklady na úroky vztahující se k obligacím emitovaným společností nebo prostřednictvím dceřiné společnosti CEZ FINANCE B.V. činily v roce 2001, 2000, resp. 1999, celkem 2 057 198 tis. Kč, 2 348 117 tis. Kč, resp. 2 576 777 tis. Kč.

K 31. 12. 2001, 2000, resp. 1999, neměla společnost žádné dlouhodobé závazky po lhůtě splatnosti.

Dlouhodobé závazky společnosti vůči podnikům s rozhodujícím a podstatným vlivem k 31. 12. 2001, 2000, resp. 1999, činily celkem 13 450 117 tis. Kč, 13 527 867 tis. Kč, resp. 13 553 867 tis. Kč.

13. Krátkodobé závazky

K 31. 12. 2001, 2000, resp. 1999, neměla společnost krátkodobé závazky po lhůtě splatnosti ani závazky kryté podle zástavního práva.

Krátkodobé závazky společnosti vůči podnikům s rozhodujícím a podstatným vlivem činily k 31. 12. 2001, 2000, resp. 1999, celkem 1 200 743 tis. Kč, 1 712 680 tis. Kč, resp. 1 385 092 tis. Kč.

14. Bankovní úvěry

	k 31.12.2001		k 31.12.2000		k 31.12.1999	
	cizí měna tis.	tuzem. měna tis. Kč	cizí měna tis.	tuzem. měna tis. Kč	cizí měna tis.	tuzem. měna tis. Kč
Dlouhodobé úvěry:						
Kč	-	8 971 273	-	11 556 227	-	8 860 188
USD	358 128	12 985 378	392 285	14 833 461	321 452	11 565 507
DEM	23 077	377 331	25 883	464 373	63 450	1 172 109
NLG	24 170	350 757	31 076	494 822	37 981	622 710
ATS	242 852	564 387	303 868	774 865	364 885	958 189
EUR	22 677	725 200	22 677	795 724	22 677	819 308
Splátky v následujícím roce	-	-4 842 352	-	-4 256 632	-	-2 196 701
Celkem dlouhodobé úvěry	-	19 131 974	-	24 662 840	-	21 801 310
Krátkodobé úvěry:						
Kč	-	-	-	1 103 947	-	2 803 947
USD	8 000	290 072	-	-	-	-
EUR	7 000	223 860	-	-	-	-
Splátky dlouhodobých úvěrů	-	4 842 352	-	4 256 632	-	2 196 701
Celkem krátkodobé úvěry	-	5 356 284	-	5 360 579	-	5 000 648
Úvěry celkem	-	24 488 258	-	30 023 419	-	26 801 958

Částky ve výše uvedeném přehledu jsou vyjádřeny v příslušných měnách po zajištění (viz bod 3.6).

Společnost zajistila část svých bankovních úvěrů v cizích měnách proti kurzovému riziku. Zajištěná část a její korunový ekvivalent k 31. 12. 2001, 2000, resp. 1999, činily:

Měna	k 31. 12. 2001			k 31. 12. 2000			k 31. 12. 1999		
	cizí měna tis.	korunový ekvivalent tis. Kč	zajištěno %	cizí měna tis.	korunový ekvivalent tis. Kč	zajištěno %	cizí měna tis.	korunový ekvivalent tis. Kč	zajištěno %
	DEM	134 955	2 481 436	85,4	175 256	3 225 376	87,1	156 359	2 881 475
USD	16 923	528 846	4,5	44 628	1 393 023	10,2	68 102	2 124 988	17,5
EUR	4 535	190 824	16,7	6 803	286 236	23,1	6 803	286 236	23,1
Celkem		3 201 106			4 904 635			5 292 699	

Náklady na úroky vztahující se k bankovním úvěrům činily za rok 2001, 2000, resp. 1999, 1 644 041 tis. Kč, 1 997 417 tis. Kč, resp. 2 033 338 tis. Kč, z toho bylo do pořízení dlouhodobého majetku zahrnuto 391 643 tis. Kč, 489 354 tis. Kč, resp. 281 433 tis. Kč.

Souhrnná splatnost dlouhodobých bankovních úvěrů k 31. 12. 2001 (v tis. Kč):

2003	4 659 152
2004	2 487 448
2005	2 572 493
2006	2 506 519
2007	3 252 868
2008 a dále	3 653 494
Celkem	19 131 974

15. Ostatní pasiva

Výdaje příštích období zahrnují především alikvotní část úroků z emitovaných dluhopisů splatných v následujícím období a proučtovaných do časově rozlišených nákladů běžného roku. Výnosy příštích období představují především časově rozlišené kurzové zisky vyplývající ze zajišťovacích operací. Dohadné účty pasivní zahrnují zejména nevyfakturované dodávky investiční, materiálové a provozní povahy.

16. Daň z příjmů

16.1. Splatná daň

Splatná daň z příjmů se vypočítává za pomoci platné daňové sazby ze zisku před zdaněním zjištěného v účetnictví a zvýšeného nebo sníženého o trvale nebo dočasně daňově neuznatelné náklady a nezdanitelné výnosy (např. tvorba a zúčtování ostatních rezerv a opravných položek, náklady na reprezentaci atd.) a další korekce ve smyslu zákona o daních z příjmů (např. rozdíl mezi účetními a daňovými odpisy).

16.2. Odložená daň

Odložená daň z příjmů je vypočtena jako součin sazby daně platné pro následující rok a součtu rozdílu mezi daňovou a účetní zůstatkovou cenou odpisovaného dlouhodobého majetku a dalších dočasných rozdílů z titulu účtování do rozdílného období pro účely účetnictví v porovnání s daňovými účely.

Odložený daňový závazek k 31. 12. 2001, 2000, resp. 1999, byl vypočten následujícím způsobem:

k 31. 12. 2001

Položky odložené daně	Základ tis. Kč	Daňová sazba %	Odložená daňová pohledávka tis. Kč	Odložený daňový závazek tis. Kč
Rozdíl mezi účetní a daňovou zůstatkovou cenou odpisovaného dlouhodobého majetku	21 677 116	31		6 719 906
Ostatní dočasné rozdíly:				
Rezervy	9 506 659	31	2 947 064	
Opravné položky k dl. hmotnému majetku	228 110	31	70 714	
Opravné položky k zásobám	12 685	31	3 933	
Opravné položky k pohledávkám	439 426	31	136 222	
Neuhrazené penalizační pohledávky	605 115	31		187 586
Celkem			3 157 933	6 907 492
Netto				3 749 559

k 31. 12. 2000

Položky odložené daně	Základ tis. Kč	Daňová sazba %	Odložená daňová pohledávka tis. Kč	Odložený daňový závazek tis. Kč
Rozdíl mezi účetní a daňovou zůstatkovou cenou odpisovaného dlouhodobého majetku	19 412 960	31		6 018 018
Ostatní dočasné rozdíly:				
Rezervy	10 313 199	31	3 197 092	
Opravné položky k dl. hmotnému majetku	178 590	31	55 363	
Opravné položky k zásobám	183 150	31	56 776	
Opravné položky k pohledávkám	22 757	31	7 055	
Celkem			3 316 286	6 018 018
Netto				2 701 732

Ostatní dočasné rozdíly byly při výpočtu odložené daně uplatněny poprvé v roce 2000 v souvislosti s novelou účetních předpisů, a to rozvahovou metodou. Vzhledem k tomu, že takto zjištěná odložená daňová pohledávka, resp. snížení odloženého daňového závazku, v celkové částce 3 316 286 tis. Kč souvisí zejména s obdobím do roku 1999, byl vliv roku 2000 (38 251 tis. Kč) zaúčtován jako snížení odloženého daňového nákladu a zbývající část (3 278 035 tis. Kč) byla zaúčtována jako zvýšení zisku ve schvalovacím řízení, které je v rozvaze součástí řádku Nerozdělený zisk minulých let. Odložená daň z titulu rozdílu mezi účetní a daňovou zůstatkovou cenou odpisovaného investičního majetku byla zaúčtována do nákladů roku 2000 ve výši 988 259 tis. Kč.

k 31. 12. 1999

Položky odložené daně	Základ tis. Kč	Daňová sazba %	Odložená daňová pohledávka tis. Kč	Odložený daňový závazek tis. Kč
Rozdíl mezi účetní a daňovou zůstatkovou cenou odpisovaného dlouhodobého majetku	16 225 030	31		5 029 759
Celkem			0	5 029 759

17. Leasing

V roce 2000 a 1999 společnost užívala dlouhodobý hmotný majetek najatý formou finančního leasingu, o kterém se neúčtuje na rozvahových účtech. Jednalo se především o dopravní prostředky.

Údaje o majetku najatém formou finančního leasingu k 31. 12. 2001, 2000, resp. 1999:

	2001	2000	1999
	tis. Kč	tis. Kč	tis. Kč
Součet splátek nájemného od uzavření smluv do ukončení předpokládaného pronájmu	0	4 873	6 152
Skutečně uhrazené splátky nájemného od uzavření smluv do konce vykazovaného období	0	4 873	5 336
Budoucí platby z titulu finančního pronájmu			
- splatné do konce následujícího roku	0	0	816
- splatné v následujících obdobích	0	0	0

18. Majetek a závazky nevykázané v rozvaze

Společnost má k 31. 12. 2001, 2000, resp. 1999, majetek nezahrnutý v rozvaze (vedený v operativní, resp. podrozvahové, evidenci) v celkové hodnotě 2 122 225 tis. Kč, 2 133 245 tis. Kč, resp. 2 237 401 tis. Kč. Jedná se o drobný hmotný majetek ve výši 750 620 tis. Kč, 763 688 tis. Kč, resp. 734 004 tis. Kč, drobný nehmotný majetek ve výši 138 938 tis. Kč, 134 841 tis. Kč, resp. 132 097 tis. Kč a neuhrazené pohledávky z titulu smluvních pokut a úroků z prodlení (vzniklé do konce roku 2000) v částce 1 232 667 tis. Kč, 1 234 716 tis. Kč, resp. 1 371 300 tis. Kč.

19. Výnosy z běžné činnosti

Druh výnosu z běžné činnosti	2001			2000		
	Celkem tis. Kč	v tom		Celkem tis. Kč	v tom	
		Tuzemsko tis. Kč	Zahraničí tis. Kč		Tuzemsko tis. Kč	Zahraničí tis. Kč
Tržby za elektrickou energii	49 101 547	41 641 441	7 460 106	50 298 259	42 824 028	7 474 231
Tržby za tepelnou energii	1 720 763	1 697 021	23 742	1 603 984	1 582 106	21 878
Čerpání rezerv	3 206 994	3 206 994		3 407 445	3 407 445	
Ostatní výnosy	3 812 817	3 721 211	91 606	3 320 987	3 123 831	197 156
Celkem	57 842 121	50 266 667	7 575 454	58 630 675	50 937 410	7 693 265

pokračování

Druh výnosu z běžné činnosti	1999		
	Celkem tis. Kč	v tom	
		Tuzemsko tis. Kč	Zahraničí tis. Kč
Tržby za elektrickou energii	50 995 547	46 739 080	4 256 467
Tržby za tepelnou energii	1 676 725	1 652 184	24 541
Čerpání rezerv	2 809 429	2 809 429	
Ostatní výnosy	4 103 102	3 627 313	475 789
Celkem	59 584 803	54 828 006	4 756 797

Převážná část výnosů společnosti je soustředěna na 8 hlavních odběratelů, tj. regionální distribuční společnosti. Součástí tržeb za elektrickou energii jsou výnosy z prodeje podpůrných služeb. Společnost nakupuje elektřinu pro další prodej. Náklady na nákup elektřiny pro další prodej jsou zaúčtovány jako spotřeba energie a v roce 2001, 2000, resp. 1999, dosáhly výše 3 900 059 tis. Kč, 4 624 653 tis. Kč, resp. 6 716 621 tis. Kč.

20. Osobní náklady

rok 2001

	Celkem	Dozorčí rada	Řídící pracovníci		
			Představenstvo	Výkonné vedení	Ostatní
Průměrný počet zaměstnanců	8 065	12 ¹⁾	6 ²⁾		30
	tis. Kč	tis. Kč	tis. Kč	tis. Kč	tis. Kč
Mzdové náklady	2 446 154			43 804	45 777
Odměny členům orgánů společnosti	9 571	4 570	5 001		
Ostatní osobní náklady	1 271 856	3 030	1 454	15 896	16 468
Osobní náklady celkem	3 727 581	7 600	6 455	59 700	62 245

rok 2000

	Celkem	Dozorčí rada	Řídící pracovníci		
			Představenstvo	Výkonné vedení	Ostatní
Průměrný počet zaměstnanců	9 069	12 ¹⁾	7 ²⁾		45
	tis. Kč	tis. Kč	tis. Kč	tis. Kč	tis. Kč
Mzdové náklady	2 507 271			20 368	58 720
Odměny členům orgánů společnosti	8 972	4 410	4 562		
Ostatní osobní náklady	1 057 095	3 941	1 914	9 429	22 442
Osobní náklady celkem	3 573 338	8 351	6 476	29 797	81 162

rok 1999

	Celkem	Dozorčí rada	Řídící pracovníci		
			Představenstvo	Výkonné vedení	Ostatní
Průměrný počet zaměstnanců	9 889	7 ¹⁾	10 ²⁾		46
	tis. Kč	tis. Kč	tis. Kč	tis. Kč	tis. Kč
Mzdové náklady	2 477 692			15 692	51 772
Odměny členům orgánů společnosti	6 807	2 191	4 616		
Ostatní osobní náklady	997 642	2 149	2 105	6 788	17 890
Osobní náklady celkem	3 482 141	4 340	6 721	22 480	69 662

¹⁾ Počet členů dozorčí rady není zahrnut do celkového počtu zaměstnanců společnosti.

²⁾ Průměrný počet členů představenstva a výkonného vedení společnosti je uveden celkem, protože většina členů vrcholového managementu vykonávala funkci jak v představenstvu, tak ve výkonném vedení společnosti.

Řídící pracovníci společnosti jsou členové představenstva, výkonní ředitelé, ředitelé organizačních jednotek a ředitelé sekcí.

V ostatních osobních nákladech roku 2001, 2000, resp. 1999, je zahrnuta úhrada životního pojištění současných a bývalých členů dozorčí rady (3 030 tis. Kč, 3 941 tis. Kč, resp. 2 149 tis. Kč), představenstva (1 454 tis. Kč, 1 914 tis. Kč, resp. 2 105 tis. Kč) a výkonného vedení (478 tis. Kč, 1 318 tis. Kč, resp. 1 044 tis. Kč).

21. Informace o spřízněných osobách

Přehled pohledávek a závazků vůči podnikům ve skupině k 31. 12. 2001, 2000, resp. 1999:

Podnik ve skupině	Pohledávky			Závazky		
	k 31.12.2001 tis. Kč	k 31.12.2000 tis. Kč	k 31.12.1999 tis. Kč	k 31.12.2001 tis. Kč	k 31.12.2000 tis. Kč	k 31.12.1999 tis. Kč
ČEPS, a.s.	3 615 937	3 943 714	5 210 786	35 635	137 770	415 480
HYDROČEZ, a.s.	37 000					
I & C Energo s.r.o.	3 442	3 227	3 637	90 961	61 909	51 230
Energetické opravny, a.s.	12 300	4 720	1 633	18 354	7 609	5 480
ČEZ ENERGOSERVIS spol. s r.o.	1 287	1 277	950	16 187	11 648	16 253
CEZTel, a.s.	13 365	28 156	61	18 254	26 326	1 452
CEZ FINANCE B.V.				13 451 271	13 529 219	13 560 248
ORGREZ SC, a.s.	27	33	7	37 868	45 559	20 497
KOTOUČ ŠTRAMBERK, spol. s r.o.	306	3 698	1 727	12 242	12 931	13 084
Ústav jaderného výzkumu Řež a.s.	799	83	98	71 797	27 567	39 294
Lomy Mořina spol. s r.o.	5 624	8 624	11 624	11 653	11 380	22 123
SIGMA - ENERGO s.r.o.	280	304	296	7 003	2 432	9 481
GAPROM, s.r.o. v likvidaci	90	89	101	16	16	16
JVCD, a.s.	45 530	670 122				
KNAUF POČERADY, spol. s r.o.	4 173	3 901	6 273	3		2
Severočeské doly a.s.	11 039	10 356	14 068	515 314	592 291	562 374
VLAVOTÝNSKÁ TEPLÁRENSKÁ a.s.	9 457	8 928	5 349	1 049	1 636	2 974
ESE, s.r.o.	606	3 339	636	8 145	8 945	7 917
ŠKODA PRAHA a.s.	378 733	10 641	14 938	313 339	722 212	169 677
Energotrans a.s.	93 891	140 403	31 321	41 769	40 909	41 312
Coal Energy, a.s.	34 083					
Hotel Dlouhé Stráně, s.r.o. ¹⁾	-		20	-	178	52
Výcvikové středisko energetiky s.r.o. ¹⁾	-	175	84	-	10	13
Celkem	4 267 969	4 841 790	5 303 609	14 650 860	15 240 547	14 938 959

1) Podíly ve společnostech Hotel Dlouhé Stráně, s.r.o., a Výcvikové středisko energetiky s.r.o. byly prodány v průběhu roku 2001.

Celkový obrat pohledávek a závazků (prodejů a nákupů včetně daně z přidané hodnoty) vůči podnikům ve skupině za rok 2001, 2000, resp. 1999:

Podnik ve skupině	Pohledávky			Závazky		
	2001 tis. Kč	2000 tis. Kč	1999 tis. Kč	2001 tis. Kč	2000 tis. Kč	1999 tis. Kč
ČEPS, a.s.	4 289 544	4 783 295	534 692	1 314 447	4 102 613	1 742 942
HYDROČEZ, a.s.	3					
I & C Energo s.r.o.	20 091	14 742	1 410	384 205	326 110	386 071
Energetické opravny, a.s.	21 964	16 195	4 583	198 000	196 362	136 360
ČEZ ENERGOSERVIS spol. s r.o.	6 739	5 518	851	104 297	120 700	140 980
CEZTel, a.s.	64 129	41 191	212	202 374	107 331	1 452
CEZ FINANCE B.V.				6 682	7 095	7 651
ORGREZ SC, a.s.	301	410	15	93 888	454 082	58 925
KOTOUČ ŠTRAMBERK, spol. s r.o.	4 114	3 716	1 762	147 219	152 527	139 559
Ústav jaderného výzkumu Řež a.s.	533	679	413	183 500	126 745	128 507
Lomy Mořina spol. s r.o.		13		151 381	165 135	311 425
SIGMA - ENERGO s.r.o.	2 056	1 738	299	47 365	55 928	55 680
GAPROM, s.r.o. v likvidaci		1				
KNAUF POČERADY, spol. s r.o.	59 462	50 071	53 535	4		2
Severočeské doly a.s.	52 334	50 685	24 676	6 565 239	6 530 369	7 136 415
VLAVOTÝNSKÁ TEPLÁRENSKÁ a.s.	25 212	22 092	26 543	4 968	4 782	5 100
ESE, s.r.o.	3 954	3 310	581	78 708	155 021	129 650
ŠKODA PRAHA a.s.	645 564	17 480	14 267	4 861 891	8 237 402	8 270 938
Energotrans a.s.	1 361 420	934 374	1 159 277	1 990 779	1 288 012	2 154 328
Coal Energy, a.s.	68 822					
Hotel Dlouhé Stráně, s.r.o.	-	1 675		-	838	2 886
Výcvikové středisko energetiky s.r.o.	-	638	368	-	2 145	3 411
Celkem	6 626 242	5 947 823	1 823 484	16 334 947	22 033 197	20 812 282

V roce 1999 neobdrželi členové dozorčí rady, představenstva, výkonného vedení a ostatní řídicí pracovníci žádná další plnění nad rámec osobních nákladů, s výjimkou možnosti použití osobních automobilů pro služební i soukromé účely. V roce 2000 byly nad rámec osobních nákladů, kromě možnosti použití osobních automobilů pro služební i soukromé účely, přiznány odměny z fondu odměn výkonnému vedení společnosti (3 800 tis. Kč) a ostatním řídicím pracovníkům (3 800 tis. Kč) a byly provedeny úhrady z fondu odměn z titulu životního pojištění členů představenstva a výkonného vedení společnosti (10 308 tis. Kč). V roce 2001 byly přiznány odměny z fondu odměn ostatním řídicím pracovníkům (816 tis. Kč) a dále bylo z fondu odměn uhrazeno životní pojištění ostatních řídicích pracovníků (8 852 tis. Kč) a členů dozorčí rady (7 518 tis. Kč). Rozhodnutím řádné valné hromady společnosti konané dne 19. 6. 2001 byly členům orgánů společnosti přiznány tantiémy ze zisku roku 2000 v celkové výši 11 491 tis. Kč, z toho členům dozorčí rady 7 469 tis. Kč a členům představenstva 4 022 tis. Kč. V roce 2001 byly, po předchozím souhlasu valné hromady, mezi společností a členy dozorčí rady, představenstva, výkonného vedení a některými dalšími řídicími pracovníky uzavřeny opční smlouvy na prodej limitovaného počtu vlastních akcií společnosti za stanovených cenových podmínek. Dle těchto smluv může být v období od podpisu smlouvy do konce funkčního období člena orgánu společnosti, resp. do 30. 6. 2003 v případě ostatních beneficentů, uplatněno právo opce na nákup akcií ČEZ, a. s., v celkovém počtu 3 375 tis. ks akcií (z toho 1 750 tis. ks akcií členy dozorčí rady, 1 400 tis. ks akcií členy představenstva a 225 tis. ks akcií členy výkonného vedení a dalšími řídicími pracovníky společnosti) za průměrnou cenu 92,58 Kč za jednu akcii.

22. Významné události, které nastaly po datu účetní závěrky

V lednu 2002 společnost prodala svůj akciový podíl ve společnosti Energotrans a.s. Na této transakci společnost realizovala zisk před zdaněním ve výši 407 mil. Kč, který byl zaúčtován do výsledků roku 2002.

Dne 11. 3. 2002 Vláda České republiky rozhodla o prodeji podílů v osmi regionálních distribučních společnostech vlastněných Fondem národního majetku ČR společností ČEZ. Zároveň vláda rozhodla o realizaci úplatného převodu 66 % akcií společnosti ČEPS, a.s., z ČEZ, a. s., do Fondu národního majetku ČR.

23. Přehled o peněžních tocích

Přehled o peněžních tocích byl zpracován nepřímou metodou.

	2001 tis. Kč	2000 tis. Kč	1999 tis. Kč
P. Stav peněžních prostředků a peněžních ekvivalentů na začátku účetního období	3 072 579	4 043 666	1 007 232
<u>Peněžní toky z provozní činnosti</u>			
Z. Účetní zisk z běžné činnosti před zdaněním	9 457 176	8 209 752	3 527 291
A.1. Úpravy o nepeněžní operace	13 114 330	11 521 069	12 657 053
A.1.1. Odpisy stálých aktiv a pohledávek	8 139 744	8 238 227	8 361 788
A.1.1.1. Odpis stálých aktiv	8 130 663	8 226 761	8 339 413
A.1.1.2. Odpis pohledávek	9 081	11 466	22 375
A.1.2. Změna stavu opravných položek, rezerv a přechodných účtů	1 992 648	-97 891	197 876
A.1.2.1. Změna stavu opravných položek	317 599	324 103	-93 707
A.1.2.2. Změna stavu rezerv	484 651	14 633	2 230 630
A.1.2.3. Změna zůstatků přechodných účtů aktiv a pasiv	1 190 398	-436 627	-1 939 047
A.1.3. Zisk/ztráta z prodeje stálých aktiv	57 721	28 180	100 133
A.1.4. Vyúčtované nákladové a výnosové úroky	2 924 217	3 352 553	3 997 256
A.1.4.1. Vyúčtované nákladové úroky	3 309 596	3 856 180	4 328 682
A.1.4.2. Vyúčtované výnosové úroky	-385 379	-503 627	-331 426
A.* Čistý peněžní tok z provozní činnosti před zdaněním, změnami pracovního kapitálu a mimořádnými položkami	22 571 506	19 730 821	16 184 344

pokračování

	2001	2000	1999
	tis. Kč	tis. Kč	tis. Kč
A.2. Změna potřeby pracovního kapitálu	-2 012 486	-2 704 270	1 009 431
A.2.1. Změna stavu pohledávek z provozní činnosti	-45 733	237 802	76 635
A.2.2. Změna stavu krátkodobých závazků z provozní činnosti	-221 024	-65 543	1 590 733
A.2.3. Změna stavu zásob	-1 745 729	-2 876 529	-657 937
A.** Čistý peněžní tok z provozní činnosti před zdaněním a mimořádnými položkami	20 559 020	17 026 551	17 193 775
A.3. Výdaje z plateb úroků s výjimkou kapitalizovaných úroků	-3 135 622	-3 912 995	-4 386 817
A.4. Přijaté úroky	535 104	495 191	189 634
A.5. Zaplacená daň z příjmů vč. doměrků daně za minulá období	-1 816 557	28 072	-700 214
A.6. Příjmy a výdaje spojené s mimořádnými účetními případy	-77 645	78 955	-17 417
A.*** Čistý peněžní tok z provozní činnosti	16 064 300	13 715 774	12 278 961
Peněžní toky z investiční činnosti			
B.1. Výdaje spojené s pořízením stálých aktiv	-9 420 704	-13 806 961	-17 639 894
B.1.1. Nabytí dlouhodobého hmotného majetku	-7 907 714	-13 138 918	-15 617 328
B.1.2. Nabytí dlouhodobého nehmotného majetku	-381 919	-390 457	-160 277
B.1.3. Změna stavu dlouhodobého finančního majetku	-639 536	-605 178	-1 561 135
B.1.4. Změna stavu závazků z investiční činnosti	-493 930	289 074	-264 733
B.1.5. Změna zůstatků kurzových rozdílů k závazkům v cizí měně z titulu pořízení dlouhodobého majetku	2 395	38 518	-36 421
B.2. Příjmy z prodeje stálých aktiv	98 767	535 542	280 516
B.2.1. Výnosy z prodeje dlouhodobého hmotného majetku	134 960	305 728	516 632
B.2.2. Výnosy z prodeje dlouhodobého nehmotného majetku	-4	4	
B.2.3. Výnosy z prodeje dlouhodobého finančního majetku	5 952		15 967
B.2.4. Změna stavu pohledávek z prodeje stálých aktiv	-42 141	229 810	-252 083
B.*** Čistý peněžní tok vztahující se k investiční činnosti	-9 321 937	-13 271 419	-17 359 378
Peněžní toky z finanční činnosti			
C.1. Změna stavu dlouhodobých závazků a krátkodobých úvěrů	-6 075 906	-1 283 815	8 245 352
C.1.1. Změna stavu dlouhodobých úvěrů	-5 530 866	2 861 530	2 947 931
C.1.2. Změna stavu krátkodobých úvěrů a finančních výpomocí	-4 295	359 931	-8 036 440
C.1.3. Změna stavu dlouhodobých závazků z emitovaných dluhopisů		-4 000 000	4 362 905
C.1.4. Změna stavu ostatních dlouhodobých závazků	-540 745	-505 276	8 970 956
C.2. Dopady změn vlastního kapitálu na peněžní prostředky	-1 465 808	-131 627	-128 501
C.2.1. Peněžní dary a dotace do vlastního kapitálu			8 284
C.2.2. Přímé platby na vrub fondů	-123 866	-131 627	-136 785
C.2.3. Vyplacené dividendy nebo podíly na zisku	-1 183 545		
C.2.4. Pořízení vlastních akcií	-158 397		
C.*** Čistý peněžní tok vztahující se k finanční činnosti	-7 541 714	-1 415 442	8 116 851
F. Čisté zvýšení/snížení peněžních prostředků	-799 351	-971 087	3 036 434
R. Stav peněžních prostředků a peněžních ekvivalentů na konci období	2 273 228	3 072 579	4 043 666

Odesláno dne: 12. 3. 2002	Podpis statutárního orgánu:	Osoba odpovědná za účetnictví: Ing. Petr Pětioký	Osoba odpovědná za účetní závěrku: Ivan Viktora tel. 24082357
------------------------------	-----------------------------	---	---

PŘÍLOHA Č. 2 - KONSOLIDOVANÁ ÚČETNÍ ZÁVĚRKA A ZPRÁVA AUDITORA K 31. PROSINCI 2001

(Skupina ČEZ)

VÝROK AUDITORA

Dozorčí radě a představenstvu akciové společnosti ČEZ:

Ověřili jsme konsolidovanou účetní závěrku skupiny ČEZ k 31. prosinci 2001 v souladu se zákonem č. 254/2000 Sb., o auditorech, a s auditorskými směrnicemi vydanými Komorou auditorů ČR. Náš audit zahrnoval ověření informací prokazujících údaje účetní závěrky a účetních postupů a odhadů použitých vedením při jejím sestavení. Naše auditorské postupy byly provedeny výběrovým způsobem s ohledem na významnost vykazovaných skutečností.

Vedení společnosti je odpovědné za sestavení konsolidované účetní závěrky a za vedení účetnictví tak, aby bylo úplné, průkazné a správné. Naší odpovědností je vyjádřit názor na účetní závěrku jako celek na základě ověření provedeného v souladu s tímto zákonem a auditorskými směrnicemi.

Podle našeho názoru konsolidovaná účetní závěrka ve všech významných souvislostech věrně zobrazuje majetek, závazky, vlastní kapitál a finanční situaci skupiny ČEZ k 31. prosinci 2001 a výsledky jejího hospodaření za rok 2001 v souladu se zákonem č. 563/1991 Sb., o účetnictví a příslušnými předpisy.

Ověřili jsme také konsolidovanou účetní závěrku skupiny ČEZ k 31. prosinci 2000 a naše zpráva z 23. března 2001 obsahovala výrok bez výhrad.

Arthur Andersen Česká republika, k.s.
licence č. 334

Ladislav Langr
dekret č. 257

12. března 2002
Praha, Česká republika

**SKUPINA ČEZ
KONSOLIDOVANÁ ROZVAHA**

Konsolidovaná rozvaha k 31. 12. (tis. Kč)

	2001	2000	1999
AKTIVA CELKEM	206 758 748	204 350 663	197 803 444
A. Pohledávky za upsaný vlastní kapitál			
B. Stálá aktiva	180 609 055	179 134 500	173 684 496
B.I. Dlouhodobý nehmotný majetek	1 144 285	916 179	395 781
B.II. Dlouhodobý hmotný majetek	169 456 950	169 796 594	165 421 859
B.III. Dlouhodobý finanční majetek	4 110 022	2 935 117	2 515 506
B.IV. Aktivní konsolidační rozdíl			
B.V. Cenné papíry a vklady v ekvivalenci	5 897 798	5 486 610	5 351 350
C. Oběžná aktiva	22 437 035	20 516 896	19 425 415
C.I. Zásoby	15 098 856	13 077 625	10 364 727
C.II. Dlouhodobé pohledávky	119 824	92 230	74 860
C.III. Krátkodobé pohledávky	3 853 677	4 128 021	4 628 872
C.IV. Finanční majetek	3 364 678	3 219 020	4 356 956
D. Ostatní aktiva – přechodné účty aktiv	3 712 658	4 699 267	4 693 533
PASIVA CELKEM	206 758 748	204 350 663	197 803 444
A. Vlastní kapitál	126 222 529	119 899 286	110 683 425
A.I. Základní kapitál	59 050 449	59 208 846	59 208 846
A.II. Kapitálové fondy	1 661 341	1 661 544	1 661 594
A.III. Fondy ze zisku	8 729 798	8 364 021	8 341 110
A.IV. Hospodářský výsledek minulých let	47 078 978	42 947 224	38 677 560
A.V. Hospodářský výsledek za účetní období bez menšinových podílů	7 801 377	6 069 503	1 623 835
A.V.1. Hospodářský výsledek běžného účetního období	7 387 162	5 757 587	1 238 580
A.V.2. Podíl na hospodářském výsledku v ekvivalenci	414 215	311 916	385 255
A.VI. Pasivní konsolidační rozdíl			
A.VII. Konsolidační rezervní fond	1 900 586	1 648 148	1 170 480
B. Cizí zdroje	78 541 295	82 781 173	85 001 274
B.I. Rezervy	15 926 377	15 441 701	15 427 186
B.II. Dlouhodobé závazky	26 632 337	27 173 082	31 678 358
B.III. Krátkodobé závazky	11 494 323	10 142 971	11 093 772
B.IV. Bankovní úvěry a výpomoci	24 488 258	30 023 419	26 801 958
C. Ostatní pasiva – přechodné účty pasiv	1 994 924	1 670 204	2 118 745
D. Menšinový vlastní kapitál			
D.I. Menšinový základní kapitál			
D.II. Menšinové kapitálové fondy			
D.III. Menšinové ziskové fondy vč. nerozděleného zisku minulých let			
D.IV. Menšinový hospodářský výsledek běžného účetního období			

SKUPINA ČEZ KONSOLIDOVANÝ VÝKAZ ZISKŮ A ZTRÁT

Konsolidovaný výkaz zisků a ztrát k 31. 12. (tis. Kč)

	2001	2000	1999
Tržby za prodej zboží	7 352	6 834	5 592
Náklady vynaložené na prodané zboží	5 626	5 847	3 861
+ Obchodní marže	1 726	987	1 731
Výkony	56 409 398	52 929 171	53 852 617
Výkonová spotřeba	27 746 171	26 251 339	29 691 981
+ Přidaná hodnota	28 664 953	26 678 819	24 162 367
Osobní náklady	3 944 191	3 775 401	3 566 143
Odpisy dlouhodobého nehmotného a hmotného majetku	8 863 694	8 889 557	8 593 483
Zúčtování rezerv, opravných položek a časového rozlišení provozních výnosů	1 497 177	1 566 426	2 553 651
Tvorba rezerv, opravných položek a časového rozlišení provozních nákladů	3 117 046	1 635 338	3 340 422
Další provozní výnosy	1 090 996	485 754	1 402 147
Další provozní náklady	2 154 513	1 841 778	2 846 129
* Konsolidovaný provozní hospodářský výsledek	13 173 682	12 588 925	9 771 988
Finanční výnosy	2 713 796	2 447 393	1 023 605
Finanční náklady	8 435 547	9 335 493	8 986 719
* Konsolidovaný hospodářský výsledek z finančních operací	-5 721 751	-6 888 100	-7 963 114
** Konsolidovaný hospodářský výsledek za běžnou činnost	7 451 931	5 700 825	1 808 874
Mimořádné výnosy	34 938	140 708	46 675
Mimořádné náklady	99 707	83 946	709 382
Zúčtování pasivního konsolidačního rozdílu			92 413
Zúčtování aktivního konsolidačního rozdílu			
* Konsolidovaný mimořádný hospodářský výsledek	-64 769	56 762	-570 294
*** Konsolidovaný hospodářský výsledek za účetní období			
bez podílu ekvivalence	7 387 162	5 757 587	1 238 580
z toho: Hospodářský výsledek běžného účetního období bez menšinových podílů	7 387 162	5 757 587	1 238 580
Menšinový hospodářský výsledek běžného účetního období			
Podíl na hospodářském výsledku v ekvivalenci	414 215	311 916	385 255
**** Konsolidovaný hospodářský výsledek za účetní období	7 801 377	6 069 503	1 623 835

SKUPINA ČEZ

Konsolidovaná účetní závěrka k 31. 12. 2001

PŘÍLOHA

1. Popis společnosti a vymezení konsolidačního celku

ČEZ, a. s. (společnost), IČ 45274649, je česká akciová společnost vzniklá zápisem do obchodního rejstříku vedeného Městským soudem v Praze (oddíl B, vložka 1581) dne 6. 5. 1992, se sídlem v Praze 1, Jungmannova 29/35. Rozhodujícím předmětem činnosti společnosti je výroba a prodej elektrické energie a souvisejících podpůrných služeb, dále pak výroba, rozvod a prodej tepla.

Organizační strukturu tvoří Hlavní správa v sídle společnosti, Úsek klasických elektráren, který řídí jedenáct organizačních jednotek, tj. deset uhelných elektráren (Mělník, Tisová, Poříčí, Dětmárovice, Chvaletice, Ledvice, Tušimice, Počeradky, Hodonín, Pruněřov) a organizační jednotku provozující akumulaci, průtočné a přečerpávací vodní elektrárny, jedna jaderná elektrárna v provozu (Dukovany) a jedna jaderná elektrárna ve výstavbě (Temelín), a dále pak organizační jednotka ČEZTrade zabezpečující obchod s elektřinou.

Jediným subjektem, podílejícím se dvaceti a více procenty na základním kapitálu společnosti je Fond národního majetku České republiky. Jeho podíl k 31. 12. 2001 představuje 67,6 % základního kapitálu společnosti. Vláda České republiky usnesením č. 967/00 ze dne 4. 10. 2000 rozhodla o privatizaci české elektroenergetiky. K prodeji byl nabídnut majoritní akciový podíl Fondu národního majetku ČR ve společnosti ČEZ, a. s., současně s akciovými podíly Fondu národního majetku ČR v šesti regionálních elektroenergetických distribučních společnostech. Protože žádný z uchazečů nesplnil podmínky výběrového řízení, Vláda České republiky svým rozhodnutím ze dne 9. 1. 2002 výběrové řízení zrušila.

Společnost je mateřským podnikem konsolidačního celku „Skupina ČEZ“, do které jsou dále zahrnuty dceřiný podnik ČEPS, a. s. (dále jen dceřiný podnik) a přidružený podnik Severočeské doly, a. s. (dále jen přidružený podnik).

Hlavním předmětem činnosti dceřiného podniku je rozvod elektřiny, výroba, instalace a opravy elektronických zařízení a montáž, opravy, údržba a revize vyhrazených elektrických zařízení. Veškeré akcie emitované dceřiným podnikem jsou ve vlastnictví mateřské společnosti.

Hlavním předmětem činnosti přidruženého podniku je vyhledávání, těžba, úprava a odbyt hnědého uhlí a doprovodných surovin. K 31. 12. 2001, 2000, resp. 1999, vlastnila mateřská společnost podíl na základním kapitálu přidruženého podniku ve výši 37,21 %, 37,21 %, resp. 37,90 %.

Účetní závěrky ostatních dceřiných a přidružených podniků k 31. 12. 2001, 2000, resp. 1999, nejsou předmětem konsolidace, protože jejich podíl na konsolidačním celku je nevýznamný.

Informace o dceřiném podniku zahrnutém do konsolidačního celku:

Obchodní název: **ČEPS, a.s.**
 IČ: 25702556
 Sídlo: Praha 7 (od 11. 2. 2002 Praha 10)

		2001	2000	1999
Vlastní kapitál k 31. 12.	tis. Kč	16 250 910	16 279 435	11 761 384
Základní kapitál k 31. 12.	tis. Kč	17 855 733	17 855 733	12 626 744
Hospodářský výsledek po zdanění	tis. Kč	- 28 525	- 710 938	- 865 331
Podíl ČEZ, a. s., na základním kapitálu k 31. 12.	%	100	100	100
Nominální hodnota 1 akcie	Kč	100	100	100
Počet akcií ve vlastnictví ČEZ, a. s., k 31. 12.	ks	178 557 333	178 557 333	126 267 440
Hodnota akcií v ceně pořízení	tis. Kč	4 093 503	4 093 503	2 121 282

Informace o přidruženém podniku zahrnutém do konsolidačního celku:

Obchodní název: **Severočeské doly a.s.**
 IČ: 49901982
 Sídlo: Chomutov

		2001	2000	1999
Vlastní kapitál k 31. 12.	tis. Kč	15 850 035	14 744 989	14 119 658
Základní kapitál k 31. 12.	tis. Kč	8 997 530	8 997 530	8 834 248
Hospodářský výsledek po zdanění	tis. Kč	1 113 183	826 926	1 045 468
Podíl ČEZ, a. s., na základním kapitálu k 31. 12.	%	37,21	37,21	37,90
Nominální hodnota 1 akcie	Kč	1 000	1 000	1 000
Počet akcií ve vlastnictví ČEZ, a. s., k 31. 12.	ks	3 347 950	3 347 950	3 347 950
Hodnota akcií v ceně pořízení	tis. Kč	3 853 143	3 853 143	3 853 143
Hodnota akcií v ekvivalenci	tis. Kč	5 897 798	5 486 610	5 351 350
Podíl na hospodářském výsledku v ekvivalenci	tis. Kč	414 215	311 916	385 255
Dividendy přijaté mateřskou společností	tis. Kč	57 046	99 717	112 456

Přidružený podnik je od data svého vzniku odpovědný za náklady na uzavření a rekultivaci těžebních území, která byla v provozu od 50. let jako povrchové doly. Výše rezervy na náklady spojené se sanacemi a rekultivací k 1. lednu 1994 činila 878 081 tis. Kč. Pokud by právní předchůdce společnosti (Severočeské hnědohelné doly, s. p.) postupoval podle účetních zásad platných v současnosti, výše této rezervy k 1. lednu 1994 by činila 5 978 800 tis. Kč. Po dobu zbývající životnosti dolů, jejichž uzavření se plánuje na rok 2030, se v rámci této rezervy postupně vytvoří zdroje ve výši 5 100 mil. Kč na pokrytí uvedeného rozdílu.

Údaje o obchodních společnostech, ve kterých ČEZ, a. s., uplatňuje rozhodující nebo podstatný vliv, avšak nebyly zahrnuty do konsolidačního celku, jsou uvedeny v přehledu (viz bod 4.3.). Finanční informace o těchto společnostech byly získány převážně z neověřených účetních závěrek roku 2001 a ověřených účetních závěrek za roky 2000 a 1999 příslušných společností.

2. Základní východiska pro vypracování konsolidované účetní závěrky

Účetní závěrky mateřské společnosti, dceřiného podniku a přidruženého podniku, zpracované k 31. 12. 2001, 2000, resp. 1999, podle zákona o účetnictví a podle postupů účtování pro podnikatele, byly ověřeny auditorem Arthur Andersen Česká republika, k.s., s výrokem bez výhrad.

Příložená konsolidovaná účetní závěrka „Skupiny ČEZ“ byla zpracována v souladu s opatřením Ministerstva financí ČR, kterým se stanoví postupy pro provedení konsolidace účetní závěrky, a to přímým způsobem, plnou metodou konsolidace v případě dceřiného podniku a ekvivalenční metodou v případě přidruženého podniku.

Úpravy účetní závěrky dceřiného podniku byly provedeny u položek, jejichž oceňovací principy se odlišují od principů, stanovených konsolidačními pravidly. Odpisový plán dceřiného podniku a z něho vyplývající odpisy dlouhodobého hmotného a nehmotného majetku byly pro potřeby sestavení konsolidované účetní závěrky upraveny.

3. Způsoby oceňování a odpisování

Skupina používala při sestavení účetní závěrky za rok 2001 následující způsoby oceňování:

3.1. Dlouhodobý nehmotný majetek

Dlouhodobý nehmotný majetek se oceňuje pořizovací cenou, která obsahuje cenu pořízení a náklady s pořízením související. Pořizovací cena nakoupeného softwaru a ocenitelných práv je účtována jako pořízení dlouhodobého nehmotného majetku s následným převodem na příslušné účty dlouhodobého nehmotného majetku a odpisována rovnoměrně během čtyř let. Drobný nehmotný majetek (do 60 tis. Kč) je účtován přímo do nákladů jako ostatní služby.

3.2. Dlouhodobý hmotný majetek

Oceňování

Dlouhodobý hmotný majetek je oceňován pořizovacími cenami, které zahrnují cenu pořízení, náklady na dopravu, clo a další náklady s pořízením související. Dlouhodobý hmotný majetek pořízený vlastní činností je oceňován vlastními náklady, které obsahují podíl správní režie. Úroky z úvěrů na pořízení konkrétního dlouhodobého majetku a další finanční výdaje vynaložené v průběhu výstavby, tj. v období před uvedením dlouhodobého hmotného majetku do užívání, jsou součástí pořizovací ceny. Pokud v období před uvedením dlouhodobého hmotného majetku do užívání, v rámci zkoušek, kterými se prokazuje řádné provedení díla, vzniknou výrobky nebo výkony, snižují se o výnosy z jejich prodeje náklady na pořízení dlouhodobého hmotného majetku. Výdaje na technické zhodnocení dlouhodobého hmotného majetku, které v účetním období převyšují částku 40 tis. Kč, zvyšují jeho pořizovací cenu. Opravy a udržování se účtují do nákladů. Drobný hmotný majetek (do 20 tis. Kč) se pořizuje jako zásoba a při výdeji do užívání se účtuje do nákladů jako spotřeba materiálu.

Odpisování

Drobný dlouhodobý hmotný majetek (nad 20 tis. Kč, do 40 tis. Kč) je odpisován do nákladů ve výši 100 % pořizovací ceny při uvedení do užívání. Odpisy ostatního dlouhodobého hmotného majetku jsou vypočteny dle odpisového plánu na základě pořizovací ceny a předpokládané doby životnosti příslušného majetku. Předpokládaná životnost je stanovena takto:

	Počet let (od - do)
Budovy, haly a stavby	25 - 50
Stroje, přístroje, zařízení a dopravní prostředky	4 - 20
Inventář	8

3.3. Dlouhodobý finanční majetek

Akcie a peněžní i nepeněžní vklady do obchodních společností, které nejsou zahrnuty do konsolidačního celku, jsou oceněny cenou pořízení, resp. účetní hodnotou majetku, za který byl tento dlouhodobý finanční majetek pořízen. Hodnota dlouhodobého finančního majetku je snížena pomocí opravných položek účtovaných na vrub nákladů v případě probíhající likvidace příslušné společnosti, v případě prodeje akcií realizovaného v následujícím účetním období za prodejní cenu nižší než účetní ocenění akcií, nebo v případě, že se jedná o obchodovatelné akcie, jejichž tržní ocenění dle posledního obchodování v roce na Burze cenných papírů Praha je nižší než jejich cena pořízení. Tento postup není použit v případech obchodovatelných akcií, jejichž předpokládaná tržní hodnota vyplývá z jiných významných souvislostí.

Hodnota akcií dceřiného podniku je vyloučena v rámci plné metody konsolidace. Akcie přidruženého podniku jsou oceněny metodou ekvivalence ve výši podílu mateřské společnosti na vlastním kapitálu přidruženého podniku. Tyto cenné papíry jsou vykázány na samostatném řádku konsolidované rozvahy.

3.4. Zásoby

Nakupované zásoby jsou oceněny skutečnými pořizovacími cenami s použitím metody váženého aritmetického průměru. Náklady na nakoupené zásoby zahrnují všechny náklady spojené s jejich pořízením včetně nákladů na přepravu.

Vlastní nedokončená výroba se oceňuje skutečnými vlastními náklady. Vlastní náklady zahrnují zejména přímé materiálové a osobní náklady.

3.5. Pohledávky a závazky

Pohledávky a závazky se účtují v nominální hodnotě, resp. v ceně pořízení v případě pohledávek nabytých postoupením. Hodnota pochybných pohledávek se snižuje pomocí opravných položek účtovaných na vrub nákladů. Pohledávky a závazky mezi mateřskou společností a dceřiným podnikem se vzájemně vylučují.

3.6. Vlastní kapitál

Základní kapitál skupiny se vykazuje ve výši základního kapitálu mateřské společnosti. Kapitálové fondy obsahují především příděly ze zisku a přijaté dary, resp. granty.

3.7. Přijaté úvěry

Krátkodobé a dlouhodobé úvěry jsou zaúčtovány v nominální hodnotě. V případě, že úvěr v cizí měně, příp. jeho část, je zajištěn pomocí derivátového kontraktu proti kurzovému riziku, je tento úvěr, příp. jeho část, zaúčtován v ocenění korunovou hodnotou vyplývající ze zajišťovacího obchodu. Kurzový rozdíl vyplývající z uzavření zajišťovacího obchodu je časově rozlišován po dobu trvání tohoto kontraktu. Za krátkodobý úvěr se považuje i část dlouhodobých úvěrů, která je splatná do jednoho roku od data účetní závěrky.

3.8. Devizové operace

Finanční majetek, pohledávky a závazky v cizí měně jsou přepočítávány na českou měnu v kurzu platném ke dni uskutečnění příslušné účetní operace, vyhlášeném k tomuto datu Českou národní bankou. V rámci roční účetní závěrky jsou tato aktiva a pasiva přepočtena kurzem platným k 31. 12., vyhlášeným Českou národní bankou.

Realizované kurzové zisky a ztráty se účtují do výnosů a nákladů běžného roku. Nerealizované kurzové ztráty, resp. zisky, jsou vykázány v aktivech, resp. pasivech, rozvahy. Ve výši rozdílu mezi nerealizovanou kurzovou ztrátou a nerealizovaným kurzovým ziskem je vytvářena rezerva na kurzové ztráty na vrub nákladů. Rezerva je dále tvořena na ztráty z derivátů, které nejsou účtovány jako zajišťovací obchody.

3.9. Účtování nákladů a výnosů

Výnosy a náklady se účtují časově rozlišené, tj. do období, s nímž věcně i časově souvisejí. V souladu s principem opatrnosti se na vrub nákladů účtuje tvorba rezerv a opravných položek na krytí rizik, ztrát a znehodnocení, která jsou ke dni sestavení účetní závěrky známa.

3.10. Daň z příjmů

Splatná daň z příjmů se vypočítává za jednotlivé společnosti skupiny za pomoci platné daňové sazby ze zisku před zdaněním zjištěného v účetnictví a zvýšeného nebo sníženého o trvale nebo dočasně daňově neuznatelné náklady a nezdanitelné výnosy (např. tvorba a zúčtování ostatních rezerv a opravných položek, náklady na reprezentaci atd.) a další korekce ve smyslu zákona o daních z příjmů (např. rozdíl mezi účetními a daňovými odpisy).

Odložená daň z příjmů je vypočtena jako násobek sazby daně platné pro následující rok a součtu rozdílů mezi daňovou a účetní zůstatkovou cenou odpisovaného dlouhodobého hmotného a nehmotného majetku a dalších dočasných rozdílů z titulu účtování do rozdílného období pro účely účetnictví v porovnání s daňovými účely včetně rozdílu mezi cenou pořízení a vykázanou hodnotou cenných papírů v ekvivalenci.

3.11. Konsolidační rozdíl

Konsolidační rozdíl v prvním roce zahrnutí do konsolidačního celku vznikl jako rozdíl mezi cenou pořízení podílových cenných papírů a vkladů přidružené společnosti a jejich oceněním podle podílové účasti mateřské společnosti na skutečné výši vlastního kapitálu bez hospodářského výsledku běžného roku přidruženého podniku. Tento pasivní konsolidační rozdíl byl v roce 1998 jednorázově odepsán do výnosů. V roce 1999 vznikl pasivní konsolidační rozdíl v souvislosti s nákupem dalších akcií přidruženého podniku a byl v roce 1999 jednorázově odepsán do výnosů. V roce 2000 a 2001 konsolidační rozdíl nevznikl.

3.12. Konsolidační rezervní fond

Konsolidační rezervní fond představuje akumulovaný podíl na hospodářském výsledku v ekvivalenci a odpis pasivního konsolidačního rozdílu od okamžiku zahrnutí přidruženého podniku do konsolidačního celku.

3.13. Podíl na hospodářském výsledku v ekvivalenci

Podíl na hospodářském výsledku v ekvivalenci byl vypočten váženým průměrem podílové účasti mateřské společnosti na základním kapitálu přidruženého podniku na jeho hospodářském výsledku za účetní období.

4. Dlouhodobý majetek

4.1. Dlouhodobý nehmotný majetek

Druh majetku	Zůstatek k 1.1.1999 tis. Kč	Přírůstky 1999 tis. Kč	Úbytky 1999 tis. Kč	Zůstatek k 31.12.1999 tis. Kč	Přírůstky 2000 tis. Kč	Úbytky 2000 tis. Kč	Zůstatek k 31.12.2000 tis. Kč
Software							
Pořizovací cena	562 887	132 248	2 697	692 438	504 215	3 612	1 193 041
Oprávky	298 874	124 803	2 697	420 980	203 847	3 612	621 215
Netto stav	264 013			271 458			571 826
Ocenitelná práva							
Pořizovací cena	14 124	8 038	1	22 161	9 962	53	32 070
Oprávky	3 638	2 943	1	6 580	5 359	53	11 886
Netto stav	10 486			15 581			20 184
Celkem pořizovací cena	577 011	140 286	2 698	714 599	514 177	3 665	1 225 111
Celkem oprávky	302 512	127 746	2 698	427 560	209 206	3 665	633 101
Celkem netto stav	274 499			287 039			592 010

pokračování

Druh majetku	Zůstatek k 31.12.2000 tis. Kč	Přírůstky 2001 tis. Kč	Úbytky 2001 tis. Kč	Zůstatek k 31.12.2001 tis. Kč
Software				
Pořizovací cena	1 193 041	520 272	6 593	1 706 720
Oprávky	621 215	235 284	6 593	849 906
Netto stav	571 826	0		856 814
Ocenitelná práva		0		0
Pořizovací cena	32 070	3 438	675	34 833
Oprávky	11 886	6 581	675	17 792
Netto stav	20 184			17 041
Celkem pořizovací cena	1 225 111	523 710	7 268	1 741 553
Celkem oprávky	633 101	241 865	7 268	867 698
Celkem netto stav	592 010			873 855

Odpisy dlouhodobého nehmotného majetku zaúčtované do nákladů v roce 2001, 2000, resp. 1999, činily 239 941 tis. Kč, 208 212 tis. Kč, resp. 127 745 tis. Kč.

Souhrnná výše drobného nehmotného majetku vedeného v operativní evidenci činila k 31. 12. 2001, 2000, resp. 1999, v pořizovacích cenách 148 864 tis. Kč, 144 160 tis. Kč, resp. 139 071 tis. Kč.

4.2. Dlouhodobý hmotný majetek

Druh majetku	Zůstatek k 1.1.1999 tis. Kč	Přírůstky 1999 tis. Kč	Úbytky 1999 tis. Kč	Zůstatek k 31.12.1999 tis. Kč	Přírůstky 2000 tis. Kč	Úbytky 2000 tis. Kč	Zůstatek k 31.12.2000 tis. Kč
Stavby							
Pořizovací cena	53 324 740	2 847 230	595 798	55 576 172	2 143 606	808 290	56 911 488
Oprávký	22 078 703	2 308 998	595 798	23 791 903	2 038 164	808 290	25 021 777
Opravné položky	116 789	0	111 995	4 794	2 372	0	7 166
Netto stav	31 129 248			31 779 475			31 882 545
Stroje, přístroje a zařízení							
Pořizovací cena	91 325 641	4 045 041	874 201	94 496 481	4 634 686	450 433	98 680 734
Oprávký	40 970 466	6 327 759	874 201	46 424 024	6 440 843	450 433	52 414 434
Opravné položky	257 043	490	85 278	172 255	2 432	2 463	172 224
Netto stav	50 098 132			47 900 202			46 094 076
Dopravní prostředky							
Pořizovací cena	6 617 777	701 156	151 626	7 167 307	145 222	87 697	7 224 832
Oprávký	2 638 767	477 360	151 626	2 964 501	443 240	87 697	3 320 044
Netto stav	3 979 010			4 202 806			3 904 788
Inventář							
Pořizovací cena	162 470	12 340	4 998	169 812	4 507	3 711	170 608
Oprávký	73 850	20 661	4 998	89 513	15 511	3 711	101 313
Netto stav	88 620			80 299			69 295
Drobný dl. hmotný majetek							
Pořizovací cena	16 333	19 711	1 845	34 199	27 450	139	61 510
Oprávký	16 333	19 711	1 845	34 199	27 450	139	61 510
Netto stav	0			0			0
Pozemky							
	649 356	43 972	15 138	678 190	48 263	7 468	718 985
Umělecká díla							
	12 743	980	4	13 719	254	42	13 931
Celkem pořizovací cena	152 109 060	7 670 430	1 643 610	158 135 880	7 003 988	1 357 780	163 782 088
Celkem oprávký	65 778 119	9 154 489	1 628 468	73 304 140	8 965 208	1 350 270	80 919 078
Celkem opravné položky	373 832	490	197 273	177 049	4 804	2 463	179 390
Celkem netto stav	85 957 109			84 654 691			82 683 620

pokračování

Druh majetku	Zůstatek k 31.12.2000 tis. Kč	Přírůstky 2001 tis. Kč	Úbytky 2001 tis. Kč	Zůstatek k 31.12.2001 tis. Kč
Stavby				
Pořizovací cena	56 911 488	1 434 119	383 535	57 962 072
Oprávký	25 021 777	1 892 435	383 535	26 530 677
Opravné položky	7 166	7 331	2 372	12 125
Netto stav	31 882 545			31 419 270
Stroje, přístroje a zařízení				
Pořizovací cena	98 680 734	1 850 283	614 224	99 916 793
Oprávký	52 414 434	6 337 626	614 224	58 137 836
Opravné položky	172 224	1 214	2 426	171 012
Netto stav	46 094 076			41 607 945
Dopravní prostředky				
Pořizovací cena	7 224 832	84 726	75 451	7 234 107
Oprávký	3 320 044	413 951	75 451	3 658 544
Netto stav	3 904 788			3 575 563
Inventář				
Pořizovací cena	170 608	372 966	4 471	539 103
Oprávký	101 313	133 992	4 471	230 834
Netto stav	69 295	0		308 269
Drobný dl. hmotný majetek				
Pořizovací cena	61 510	17 491	381	78 620
Oprávký	61 510	17 491	381	78 620
Netto stav	0			0
Pozemky				
	718 985	6 873	12 979	712 879
Umělecká díla				
	13 931	85	28	13 988
Celkem pořizovací cena	163 782 088	3 766 543	1 091 069	166 457 562
Celkem oprávký	80 919 078	8 795 495	1 078 062	88 636 511
Celkem opravné položky	179 390	8 545	4 798	183 137
Celkem netto stav	82 683 620			77 637 914

Odpisy dlouhodobého hmotného majetku byly v roce 2001, 2000, resp. 1999, zaúčtovány do nákladů ve výši 8 623 753 tis. Kč, 8 681 345 tis. Kč, resp. 8 465 738 tis. Kč.

Souhrnná výše drobného hmotného majetku vedeného v operativní evidenci činila k 31. 12. 2001, 2000, resp. 1999, v pořizovacích cenách 811 463 tis. Kč, 822 287 tis. Kč, resp. 790 573 tis. Kč.

Skupina upravuje ocenění dlouhodobého hmotného majetku v souvislosti se snížením jeho hodnoty vyplývajícím z plánovaného prodeje nebo likvidace neprovozovaného zařízení. V roce 2001, 2000, resp. 1999, činily tyto úpravy 62 060 tis. Kč (z toho 53 515 tis. Kč se týkalo nedokončeného majetku), 10 308 tis. Kč (z toho 5 504 tis. Kč se týkalo nedokončeného majetku), resp. 490 tis. Kč, a byly zaúčtovány jako opravná položka do nákladů. V roce 2001, 2000, resp. 1999, byly některé opravné položky vytvořené v minulých obdobích zúčtovány do výnosů ve výši 10 301 tis. Kč (z toho 5 504 tis. Kč se týkalo nedokončeného majetku), 2 463 tis. Kč, resp. 197 273 tis. Kč, na základě realizovaného prodeje nebo likvidace.

Majetek skupiny není k 31. 12. 2001 zatížen zástavním právem.

Na nejvýznamnější investiční akci mateřské společnosti, jadernou elektrárnu Temelín, bylo od zahájení stavby do 31. 12. 2001, 2000, resp. 1999, vynaloženo 93,7 mld. Kč, 89,6 mld. Kč, resp. 80,3 mld. Kč. Společnost předpokládá, že na dokončení výstavby obou bloků vynaloží 4,9 mld. Kč. K aktivaci jaderného paliva v reaktoru 1. bloku došlo v říjnu 2000, ukončení komplexního vyzkoušení a zahájení zkušebního provozu se předpokládá v dubnu 2002. V březnu 2002 bylo zavezeno jaderné palivo do reaktoru 2. bloku. Ukončení komplexního vyzkoušení 2. bloku se očekává v druhé polovině roku 2002.

4.3. Dlouhodobý finanční majetek

Rozhodující a podstatné podíly ve společnostech nezahrnutých do konsolidačního celku:

k 31. 12. 2001

Společnost	IČ	Sídlo společnosti	Podíl tis. Kč	Podíl %	Počet akcií ks	Nom. hodnota Kč	Divi- dendy tis. Kč	Vlastní kapitál tis. Kč	Zisk/ztráta běž. roku tis. Kč
Rozhodující vliv:									
HYDROČEZ, a.s.	63079852	Praha 1	427 191	100,00	412 798	1 000		411 417	4 613
I & C Energo s.r.o.	49433431	Třebíč	55 482	100,00				138 558	28 407
Energetické opravny, a.s.	25040707	Kadaň	44 258	100,00	4 000	10 000		47 959	1 096
ČEZ ENERGOSERVIS spol. s r.o.	60698101	Třebíč	5 298	100,00				20 704	2 657
MOONSTONE, a.s.	26470411	Praha 1	2 000	100,00	2	1 000 000		1 974	-26
CEZTel, a.s.	25107950	Praha 1	1 000	100,00	1 000	1 000		62 342	41 995
Rainbow Power Germany GmbH	-	Mnichov	891	100,00				800	0
CEZ FINANCE B.V.	-	Amsterdam	581	100,00				581	0
AB Michle s.r.o.	26206803	Praha 4	630 060	99,99				632 276	2 126
ORGREZ SC, a.s.	60714794	Brno	12 429	66,66	92 664	100	19 691	69 252	15 925
KOTOUČ ŠTRAMBERK, spol. s r.o.	47972165	Štramberk	163 601	64,87				640 660	19 177
Ústav jaderného výzkumu Řež a.s.	46356088	Řež	184 780	52,46	274 962	1 000		716 071	10 914
Lomy Mořina spol. s r.o.	61465569	Mořina	168 846	51,00				353 748	4 088
SIGMA - ENERGO s.r.o.	60702001	Třebíč	1 197	51,00				24 986	903
ENIT, a.s. ¹⁾	25426796	Kadaň	2 000	100,00	2	1 000 000		6 849	4 849
Rozhodující vliv celkem			1 699 614				19 691		
Podstatný vliv:									
GAPROM, s.r.o., v likvidaci	64939111	Praha 4	6 000	50,00				-4 121	-5 185
JVCD, a.s.	60193204	Praha 2	6 985	49,00	490	10 000		-29 846	44 792
KNAUF POČERADY, spol. s r.o.	47780690	Počerady	242 473	40,00			34 282	647 159	90 623
VLTAVOŤYNSKÁ TEPLÁRENSKÁ a.s.	62497421	Týn n/Vlt.	20 000	34,00	2 000	10 000		100 107	3 716
ESE, s.r.o.	60701935	Třebíč	34	34,00			1 734	16 075	3 580
ŠKODA PRAHA a.s.	00128201	Praha 6	203 929	29,80	166 122	1 000		371 685	23 574
Energotrans a.s.	47115726	Praha 7	123 275	29,35	150 000	1 000		3 110 675	184 090
Coal Energy, a.s.	26485079	Praha 1	10 000	20,00	1	10 000 000		51 052	1 052
Podstatný vliv celkem			612 696				36 016		
Celkem			2 312 310				55 707		

¹⁾ ENIT, a.s., je dceřiným podnikem společnosti ČEPS, a.s.

k 31. 12. 2000

Společnost	IČ	Sídlo společnosti	Podíl tis. Kč	Podíl %	Počet akcií ks	Nom. hodnota Kč	Divi- dendy tis. Kč	Vlastní kapitál tis. Kč	Zisk/ztráta běž. roku tis. Kč
Rozhodující vliv:									
HYDROČEZ, a.s.	63079852	Praha 1	464 191	100,00	449 798	1 000		443 803	3 978
I & C Energo s.r.o.	49433431	Třebíč	55 482	100,00				111 731	24 164
Energetické opravny, a.s.	25040707	Kadaň	44 258	100,00	4 000	10 000		47 973	4 104
Hotel Dlouhé Stráně, s.r.o.	48391310	Loučná	8 367	100,00				9 060	42
ČEZ ENERGOSERVIS spol. s r.o.	60698101	Třebíč	5 298	100,00				18 230	2 429
CEZTel, a.s.	25107950	Praha 1	1 000	100,00	1 000	1 000		20 487	22 205
CEZ FINANCE B.V.	-	Amsterdam	637	100,00				637	0
ORGREZ SC, a.s.	60714794	Brno	12 429	66,66	92 664	100	985	89 127	50 330
KOTOUČ ŠTRAMBERK, spol. s r.o.	47972165	Štramberk	163 601	64,87				622 131	12 583
Lomy Mořina spol. s r.o.	61465569	Mořina	168 846	51,00				349 626	11 305
SIGMA - ENERGO s.r.o.	60702001	Třebíč	1 197	51,00				24 408	1 739
Rozhodující vliv celkem			925 306				985		
Podstatný vliv:									
GAPROM, s.r.o., v likvidaci	64939111	Praha 4	6 000	50,00				1 064	-1 565
JVCD, a.s.	60193204	Praha 2	6 985	49,00	490	10 000		-164 638	-177 706
Výcvikové středisko energetiky s.r.o.	49098900	Kadaň	252	49,00				-136	-1 269
KNAUF POČERADY, spol. s r.o.	47780690	Počerady	242 473	40,00			53 653	657 473	101 951
AB Michle s.r.o.	26206803	Praha 4	40	40,00				100	0
VLTAVOŤYNSKÁ TEPLÁRENSKÁ a.s.	62497421	Týn n/Vlt.	20 000	34,00	2 000	10 000		133 967	-1 177
ESE, s.r.o.	60701935	Třebíč	34	34,00			1 445	19 427	9 096
ŠKODA PRAHA a.s.	00128201	Praha 6	203 929	29,80	166 122	1 000		349 814	-331 122
Energotrans a.s.	47115726	Praha 7	123 275	29,35	150 000	1 000		2 926 585	-48 861
Ústav jaderného výzkumu Řež a.s.	46356088	Řež	184 780	26,90	124 780	1 000		704 276	-37 977
Podstatný vliv celkem			787 768				55 098		
Celkem			1 713 074				56 083		

k 31. 12. 1999

Společnost	IČ	Sídlo společnosti	Podíl tis. Kč	Podíl %	Počet akcií ks	Nom. hodnota Kč	Divi- dendy tis. Kč	Vlastní kapitál tis. Kč	Zisk/ztráta běž. roku tis. Kč
Rozhodující vliv:									
HYDROČEZ, a.s.	63079852	Praha 1	464 191	100,00	449 798	1 000		439 825	-2 385
KOTOUČ ŠTRAMBERK, spol. s r.o.	47972165	Štramberk	163 601	100,00				409 809	2 075
Energetické opravny, a.s.	25040707	Kadaň	44 258	100,00	4 000	10 000		44 127	3 439
I & C Energo s.r.o.	49433431	Třebíč	40 482	100,00				75 981	23 230
CEZTel, a.s.	25107950	Praha 1	21 000	100,00	21 000	1 000		18 282	-2 564
Hotel Dlouhé Stráně, s.r.o.	48391310	Loučná	8 367	100,00				9 018	-589
ČEZ ENERGOSERVIS spol. s r.o.	60698101	Třebíč	5 298	100,00				15 799	4 167
CEZ FINANCE B.V.	-	Amsterdam	656	100,00				656	0
ORGREZ SC, a.s.	60714794	Brno	12 429	66,66	92 664	100	434	41 096	11 572
Lomy Mořina spol. s r.o.	61465569	Mořina	168 846	51,00				338 248	21 345
SIGMA - ENERGO s.r.o.	60702001	Třebíč	1 197	51,00				22 765	7 222
Rozhodující vliv celkem			930 325				434		
Podstatný vliv:									
GAPROM, s.r.o., v likvidaci	64939111	Praha 4	6 000	50,00				2 630	-3 567
Výcvikové středisko energetiky s.r.o.	49098900	Kadaň	252	49,00				1 134	69
KNAUF POČERADY, spol. s r.o.	47780690	Počerady	242 473	40,00			14 123	677 923	128 849
VLTAVOŤYNSKÁ TEPLÁRENSKÁ a.s.	62497421	Týn n/Vlt.	20 000	34,00	2 000	10 000		65 916	1 381
ESE, s.r.o.	60701935	Třebíč	34	34,00			1 020	16 197	7 725
ŠKODA PRAHA a.s.	00128201	Praha 6	203 929	29,80	166 122	1 000		685 033	1 347
Energotrans a.s.	47115726	Praha 7	123 275	29,35	150 000	1 000		2 975 446	-119 814
Ústav jaderného výzkumu Řež a.s.	46356088	Řež	124 780	26,90	124 780	1 000		679 452	15 819
Podstatný vliv celkem			720 743				15 143		
Celkem			1 651 068				15 577		

Ve výši ceny pořízení vkladu do společnosti GAPROM, s.r.o. v likvidaci, tj. 6 000 tis. Kč, byla v roce 1999 vytvořena opravná položka, zaúčtovaná do nákladů, z důvodu probíhající likvidace této společnosti. V roce 2000 byla do nákladů zaúčtována opravná položka ve výši rozdílu mezi účetním oceněním akcií ŠKODA PRAHA a.s. a jejich hodnotou vypočtenou jako násobek počtu akcií a posledního kurzu BCPP, tj. ve výši 141 467 tis. Kč. V roce 2001 byla tato opravná položka obdobným způsobem zvýšena o 49 836 tis. Kč na celkovou částku 191 303 tis. Kč.

5. Pohledávky a závazky

Pohledávky po lhůtě splatnosti (viz následující přehled podle počtu dnů po lhůtě splatnosti) činily k 31. 12. 2001, 2000, resp. 1999, celkem 1 152 265 tis. Kč, 346 840 tis. Kč, resp. 367 415 tis. Kč.

nad - do	k 31. 12. 2001 tis. Kč	k 31. 12. 2000 tis. Kč	k 31. 12. 1999 tis. Kč
30 dnů	268 833	28 362	57 122
30 - 60 dnů	93 423	13 436	17 990
60 - 90 dnů	120 321	10 957	14 156
90 - 180 dnů	32 875	17 018	26 340
180 dnů	636 813	277 067	251 807

K 31. 12. 2001, 2000, resp. 1999, měla mateřská společnost pohledávky, kryté zástavním právem, v celkové výši 49 682 tis. Kč, 37 979 tis. Kč, resp. 1 763 tis. Kč. Jedná se o pohledávky za dodávku tepla a prodej nemovitostí. Zástavou jsou nemovitosti a movité věci ve vlastnictví právnické osoby a fyzických osob. Hodnota zástavy přesahuje hodnotu pohledávky.

Pohledávky mateřské společnosti vůči podnikům s rozhodujícím a podstatným vlivem k 31. 12. 2001, 2000, resp. 1999, činily celkem 4 267 969 tis. Kč, 4 841 790 tis. Kč, resp. 5 303 609 tis. Kč.

K 31. 12. 2001, 2000, resp. 1999, neměla skupina závazky po lhůtě splatnosti ani závazky kryté podle zástavního práva.

Dlouhodobé závazky mateřské společnosti vůči podnikům s rozhodujícím a podstatným vlivem k 31. 12. 2001, 2000, resp. 1999, činily celkem 13 450 117 tis. Kč, 13 527 867 tis. Kč, resp. 13 553 867 tis. Kč.

Krátkodobé závazky mateřské společnosti vůči podnikům s rozhodujícím a podstatným vlivem činily k 31. 12. 2001, 2000, resp. 1999, celkem 1 200 743 tis. Kč, 1 712 680 tis. Kč, resp. 1 385 092 tis. Kč.

Přehled pohledávek a závazků vůči podnikům s rozhodujícím a podstatným vlivem k 31. 12. 2001, 2000, resp. 1999:

Podnik ve skupině	Pohledávky			Závazky		
	k 31.12.2001 tis. Kč	k 31.12.2000 tis. Kč	k 31.12.1999 tis. Kč	k 31.12.2001 tis. Kč	k 31.12.2000 tis. Kč	k 31.12.1999 tis. Kč
ČEPS, a.s.	3 615 937	3 943 714	5 210 786	35 635	137 770	415 480
HYDROČEZ, a.s.	37 000					
I & C Energo s.r.o.	3 442	3 227	3 637	90 961	61 909	51 230
Energetické opravny, a.s.	12 300	4 720	1 633	18 354	7 609	5 480
ČEZ ENERGOSERVIS spol. s r.o.	1 287	1 277	950	16 187	11 648	16 253
CEZTel, a.s.	13 365	28 156	61	18 254	26 326	1 452
CEZ FINANCE B.V.				13 451 271	13 529 219	13 560 248
ORGREZ SC, a.s.	27	33	7	37 868	45 559	20 497
KOTOUČ ŠTRAMBERK, spol. s r.o.	306	3 698	1 727	12 242	12 931	13 084
Ústav jaderného výzkumu Řež a.s.	799	83	98	71 797	27 567	39 294
Lomy Mořina spol. s r.o.	5 624	8 624	11 624	11 653	11 380	22 123
SIGMA - ENERGO s.r.o.	280	304	296	7 003	2 432	9 481
GAPROM, s.r.o. v likvidaci	90	89	101	16	16	16
JVCD, a.s.	45 530	670 122				
KNAUF POČERADY, spol. s r.o.	4 173	3 901	6 273	3		2
Severočeské doly a.s.	11 039	10 356	14 068	515 314	592 291	562 374
VLTAOTÝNSKÁ TEPLÁRENSKÁ a.s.	9 457	8 928	5 349	1 049	1 636	2 974
ESE, s.r.o.	606	3 339	636	8 145	8 945	7 917
ŠKODA PRAHA a.s.	378 733	10 641	14 938	313 339	722 212	169 677
Energotrans a.s.	93 891	140 403	31 321	41 769	40 909	41 312
Coal Energy, a.s.	34 083					
Hotel Dlouhé Stráně, s.r.o. ¹⁾	-		20	-	178	52
Výcvikové středisko energetiky s.r.o. ¹⁾	-	175	84	-	10	13
Celkem	4 267 969	4 841 790	5 303 609	14 650 860	15 240 547	14 938 959

1) Podíly ve společnostech Hotel Dlouhé Stráně, s.r.o., a Výcvikové středisko energetiky s.r.o. byly prodány v průběhu roku 2001.

Celkový obrat pohledávek a závazků (prodejů a nákupů včetně daně z přidané hodnoty) vůči podnikům s rozhodujícím a podstatným vlivem za rok 2001, 2000, resp. 1999:

Podnik ve skupině	Pohledávky			Závazky		
	2001 tis. Kč	2000 tis. Kč	1999 tis. Kč	2001 tis. Kč	2000 tis. Kč	1999 tis. Kč
ČEPS, a.s.	4 289 544	4 783 295	534 692	1 314 447	4 102 613	1 742 942
HYDROČEZ, a.s.	3					
I & C Energo s.r.o.	20 091	14 742	1 410	384 205	326 110	386 071
Energetické opravny, a.s.	21 964	16 195	4 583	198 000	196 362	136 360
ČEZ ENERGOSERVIS spol. s r.o.	6 739	5 518	851	104 297	120 700	140 980
CEZTel, a.s.	64 129	41 191	212	202 374	107 331	1 452
CEZ FINANCE B.V.				6 682	7 095	7 651
ORGREZ SC, a.s.	301	410	15	93 888	454 082	58 925
KOTOUČ ŠTRAMBERK, spol. s r.o.	4 114	3 716	1 762	147 219	152 527	139 559
Ústav jaderného výzkumu Řež a.s.	533	679	413	183 500	126 745	128 507
Lomy Mořina spol. s r.o.		13		151 381	165 135	311 425
SIGMA - ENERGO s.r.o.	2 056	1 738	299	47 365	55 928	55 680
GAPROM, s.r.o. v likvidaci		1				
KNAUF POČERADY, spol. s r.o.	59 462	50 071	53 535	4		2
Severočeské doly a.s.	52 334	50 685	24 676	6 565 239	6 530 369	7 136 415
VLTAVOTÝNSKÁ TEPLÁRENSKÁ a.s.	25 212	22 092	26 543	4 968	4 782	5 100
ESE, s.r.o.	3 954	3 310	581	78 708	155 021	129 650
ŠKODA PRAHA a.s.	645 564	17 480	14 267	4 861 891	8 237 402	8 270 938
Energotrans a.s.	1 361 420	934 374	1 159 277	1 990 779	1 288 012	2 154 328
Coal Energy, a.s.	68 822					
Hotel Dlouhé Stráně, s.r.o.	-	1 675		-	838	2 886
Výcvikové středisko energetiky s.r.o.	-	638	368	-	2 145	3 411
Celkem	6 626 242	5 947 823	1 823 484	16 334 947	22 033 197	20 812 282

6. Opravné položky

Změny na účtech opravných položek k majetku za období od 1. 1. 1999 do 31. 12. 2001 (v tis. Kč):

Opravné položky	Zůstatek	Tvorba	Zúčt.	Zůstatek	Tvorba	Zúčt.	Zůstatek
	k 1.1.1999	1999	1999	k 31.12.1999	2000	2000	k 31.12.2000
k dlouhodobému hmotnému majetku	373 832	490	197 273	177 049	10 308	2 463	184 894
k dlouhodobému finančnímu majetku		18 900		18 900	141 467		160 367
k zásobám	31 470	128 989	28 934	131 525	180 001	29 375	282 151
k pohledávkám - zákonné	141 800	50 474	10 815	181 459	28 454	4 687	205 226
k pohledávkám - ostatní	90 589	7 480	63 017	35 052	19 832	9 543	45 341
Celkem	637 691	206 333	300 039	543 985	380 062	46 068	877 979

pokračování

Opravné položky	Zůstatek	Tvorba	Zúčt.	Zůstatek
	k 31.12.2000	2001	2001	k 31.12.2001
k dlouhodobému hmotnému majetku	184 894	62 060	10 301	236 653
k dlouhodobému finančnímu majetku	160 367	73 408		233 775
k zásobám	282 151	11 014	280 480	12 685
k pohledávkám - zákonné	205 226	18 029	15 157	208 098
k pohledávkám - ostatní	45 341	470 861	9 597	506 605
Celkem	877 979	635 372	315 535	1 197 816

7. Vlastní kapitál

V období od 1. 1. 1999 do 31. 12. 2001 došlo k následujícím změnám v konsolidovaném vlastním kapitálu:

	Základní kapitál tis. Kč	Kapitálové fondy tis. Kč	Fondy ze zisku tis. Kč	Hospodářský výsledek tis. Kč	Konsolidační rezervní fond tis. Kč	Vlastní kapitál celkem tis. Kč
Zůstatek k 1.1.1999	59 208 846	1 650 612	8 059 688	40 268 397		109 187 543
Tvorba ze zisku roku 1998			418 207	-418 207		
Ostatní zvýšení 1999		10 982				10 982
Použití fondů 1999			-136 785			-136 785
Konsolidovaný zisk 1999				1 623 835		1 623 835
Ztráta minulých let - ČEPS, a.s.				-29		-29
Vytvoření konsolidačního rezervního fondu k 31.12.1999				-1 172 601	1 170 480	-2 121
Zůstatek k 31.12.1999	59 208 846	1 661 594	8 341 110	40 301 395	1 170 480	110 683 425
Tvorba ze zisku roku 1999			154 538	-154 538		
Použití fondů 2000			-131 627			-131 627
Ostatní snížení 2000		-50				-50
Konsolidovaný zisk 2000				6 069 503		6 069 503
Snížení odloženého daňového závazku - část do roku 1999 ¹⁾				3 278 035		3 278 035
Zvýšení konsolidačního rezervního fondu 2000				-477 668	477 668	
Zůstatek k 31.12.2000	59 208 846	1 661 544	8 364 021	49 016 727	1 648 148	119 899 286
Dividendy ze zisku roku 2000				-1 184 177		-1 184 177
Tantiémy ze zisku roku 2000				-11 491		-11 491
Tvorba ze zisku roku 2000			331 246	-331 246		
Nákup vlastních akcií 2001	-158 397					-158 397
Tvorba rezervního fondu z titulu držení vlastních akcií			158 397	-158 397		
Použití fondů 2001			-123 866			-123 866
Ostatní snížení 2001		-203				-203
Konsolidovaný zisk 2001				7 801 377		7 801 377
Zvýšení konsolidačního rezervního fondu 2001				-252 438	252 438	
Zůstatek k 31.12.2001	59 050 449	1 661 341	8 729 798	54 880 355	1 900 586	126 222 529

¹⁾ V roce 2000 mateřská společnost zaúčtovala zisk ve schvalovacím řízení ve výši 3 278 035 tis. Kč, představující část odložené daňové pohledávky, týkající se období do roku 1999, která byla vypočtena z ostatních dočasných rozdílů (nad rámec rozdílů mezi účetními a daňovými odpisy) rozvahovou metodou v souvislosti se změnou účetních předpisů, platnou od 1. 1. 2000 (viz bod 12).

8. Zápůjční kapitál

8.1. Bankovní úvěry

	k 31.12.2001		k 31.12.2000		k 31.12.1999	
	cizí měna tis.	tuzem. měna tis. Kč	cizí měna tis.	tuzem. měna tis. Kč	cizí měna tis.	tuzem. měna tis. Kč
Dlouhodobé úvěry:						
Kč	-	8 971 273	-	11 556 227	-	8 860 188
USD	358 128	12 985 378	392 285	14 833 461	321 452	11 565 507
DEM	23 077	377 331	25 883	464 373	63 450	1 172 109
NLG	24 170	350 757	31 076	494 822	37 981	622 710
ATS	242 852	564 387	303 868	774 865	364 885	958 189
EUR	22 677	725 200	22 677	795 724	22 677	819 308
Splátky v následujícím roce	-	-4 842 352	-	-4 256 632	-	-2 196 701
Celkem dlouhodobé úvěry	-	19 131 974	-	24 662 840	-	21 801 310
Krátkodobé úvěry:						
Kč	-	-	-	1 103 947	-	2 803 947
USD	8 000	290 072	-	-	-	-
EUR	7 000	223 860	-	-	-	-
Splátky dlouhodobých úvěrů	-	-4 842 352	-	-4 256 632	-	-2 196 701
Celkem krátkodobé úvěry	-	5 356 284	-	5 360 579	-	5 000 648
Úvěry celkem	-	24 488 258	-	30 023 419	-	26 801 958

Částky ve výše uvedeném přehledu jsou vyjádřeny v příslušných měnách po zajištění (viz bod 3.7).

Mateřská společnost zajistila část svých bankovních úvěrů v cizích měnách proti kurzovému riziku. Zajištěná část a její korunový ekvivalent k 31. 12. 2001, 2000, resp. 1999, činily:

Měna	k 31. 12. 2001			k 31. 12. 2000			k 31. 12. 1999		
	cizí měna	korunový ekvivalent	zajištěno	cizí měna	korunový ekvivalent	zajištěno	cizí měna	korunový ekvivalent	zajištěno
	tis.	tis. Kč	%	tis.	tis. Kč	%	tis.	tis. Kč	%
DEM	134 955	2 481 436	85,4	175 256	3 225 376	87,1	156 359	2 881 475	71,1
USD	16 923	528 846	4,5	44 628	1 393 023	10,2	68 102	2 124 988	17,5
EUR	4 535	190 824	16,7	6 803	286 236	23,1	6 803	286 236	23,1
Celkem		3 201 106			4 904 635			5 292 699	

Náklady na úroky vztahující se k bankovním úvěrům činily za rok 2001, 2000, resp. 1999, 1 644 041 tis. Kč, 1 997 417 tis. Kč, resp. 2 033 338 tis. Kč, z toho bylo do pořízení dlouhodobého majetku zahrnuto 391 643 tis. Kč, 489 354 tis. Kč, resp. 281 433 tis. Kč.

Souhrnná splatnost dlouhodobých bankovních úvěrů k 31. 12. 2001 (v tis. Kč):

2003	4 659 152
2004	2 487 448
2005	2 572 493
2006	2 506 519
2007	3 252 868
<u>2008 a dále</u>	<u>3 653 494</u>
Celkem	19 131 974

8.2. Dlouhodobé závazky

Závazek	Splatnost	Úrok % p.a.	2001 tis. Kč	2000 tis. Kč	1999 tis. Kč
3. emise tuzemských obligací ¹⁾	06/2005	11,3			4 000 000
5. emise tuzemských obligací	06/2008	11,0625	3 000 000	3 000 000	3 000 000
6. emise tuzemských obligací	01/2009	9,22 ²⁾	4 500 000	4 500 000	4 500 000
7. emise tuzemských obligací	01/2014	9,22 ³⁾	2 500 000	2 500 000	2 500 000
8. emise tuzemských obligací	06/2004	8,75	3 000 000	3 000 000	3 000 000
Dluhopisy celkem			13 000 000	13 000 000	17 000 000
Půjčka od CEZ Finance B.V. ve výši nominální hodnoty emise					
U.S.obligací, tj. 178 mil. USD	07/2007	8,51 ⁴⁾	6 199 617	6 199 617	6 199 617
Půjčka od CEZ Finance B.V. ve výši nominální hodnoty 2. emise					
euroobligací, tj. 200 mil. EUR	10/2006	6,3 ⁴⁾	7 250 500	7 328 250	7 354 250
Dlouhodobá přijatá záloha			182 220	645 215	1 124 491
Dlouhodobé závazky celkem			26 632 337	27 173 082	31 678 358

¹⁾ 3. emise tuzemských obligací (4 mld. Kč) byla v souladu s emisními podmínkami předčasně splacena v červnu 2000.

²⁾ Úrokový výnos 6. emise obligací v celkové výši 2 637 095 tis. Kč byl stanoven jako rozdíl mezi nominální hodnotou emise a nižším emisním kurzem.

³⁾ Součástí emisních podmínek 7. emise obligací je přechod na pohyblivou úrokovou sazbu (CPI+4,20 %) od roku 2006.

⁴⁾ Úrokové sazby jsou uvedeny po vlivu zajištění a týkají se roku 2001. V roce 2000, resp. 1999, činily tyto efektivní úrokové sazby 8,56 %, resp. 8,58 %, v případě U.S. obligací, a 7,38 %, resp. 6,97 %, v případě 2. emise euroobligací. Původní úrokové sazby před zajištěním byly 7,125 % (U.S. obligace) a 7,25 % (2. emise euroobligací).

Mateřská společnost zajistila část svých dlouhodobých závazků v cizích měnách proti kurzovému riziku. Zajištěná část k 31. 12. 2001, 2000, resp. 1999, činila 178 mil. USD (100 % U. S. obligací) a 175 mil. EUR (87,5 % 2. emise euroobligací). Korunový ekvivalent zajištěné části závazků představuje k 31. 12. 2001, 2000, resp. 1999, celkovou částku 12 650 617 tis. Kč.

Náklady na úroky vztahující se k obligacím emitovaným mateřskou společností nebo prostřednictvím dceřině společnosti CEZ FINANCE B.V. činily v roce 2001, 2000, resp. 1999, celkem 2 057 198 tis. Kč, 2 348 117 tis. Kč, resp. 2 576 777 tis. Kč.

9. Rezervy

Změny na účtech rezerv za období od 1. 1. 1999 do 31. 12. 2001 (v tis. Kč):

	Zůstatek k 1.1.1999	Tvorba 1999	Čerpání 1999	Zůstatek k 31.12.1999	Tvorba 2000	Čerpání 2000	Zůstatek k 31.12.2000
Zákonné rezervy							
Rezerva na opravy hmotného majetku	3 130 240	1 944 062	1 927 605	3 146 697	185 349	824 178	2 507 868
Rezerva na vyřazování jaderného zařízení z provozu	975 000	650 000		1 625 000	691 401		2 316 401
Rezerva na rekultivaci a asanaci skládek	120 502	94 568		215 070	89 141		304 211
Ostatní rezervy							
Rezerva na kurzové ztráty	555 817	1 887 227	555 817	1 887 227	2 019 870	1 887 227	2 019 870
Rezerva na náhrady škod způsobených exhalacemi	557 600	25 458	53 358	529 700	83 000	324 600	288 100
Rezerva na skladování vyhořelého jaderného paliva	4 355 887	347 284	78 129	4 625 042	353 339	85 460	4 892 921
Rezerva na likvidaci jaderných elektráren	3 501 370		194 520	3 306 850		194 520	3 112 330
Rezerva na obchodní spor		91 600		91 600		91 600	
Celkem	13 196 416	5 040 199	2 809 429	15 427 186	3 422 100	3 407 585	15 441 701

pokračování

	Zůstatek k 31.12.2000	Tvorba 2001	Čerpání 2001	Zůstatek k 31.12.2001
Zákonné rezervy				
Rezerva na opravy hmotného majetku	2 507 868	1 189 454	824 648	2 872 674
Rezerva na vyřazování jaderného zařízení z provozu	2 316 401	835 454		3 151 855
Rezerva na rekultivaci a asanaci skládek	304 211	93 522	2 591	395 142
Ostatní rezervy				
Rezerva na kurzové ztráty	2 019 870	1 136 627	2 019 870	1 136 627
Rezerva na náhrady škod způsobených exhalacemi	288 100	57 200	91 300	254 000
Rezerva na skladování vyhořelého jaderného paliva	4 892 921	379 435	74 087	5 198 269
Rezerva na likvidaci jaderných elektráren	3 112 330		194 520	2 917 810
Celkem	15 441 701	3 691 692	3 207 016	15 926 377

Zákonné rezervy se tvoří za účelem a ve výši, která je v souladu se zákonem o rezervách pro zjištění základu daně z příjmů. Zákonná rezerva byla v letech 2001, 2000 a 1999 vytvářena na prováděné generální opravy hlavních výrobních zařízení, na budoucí náklady spojené s vyřazováním jaderných zařízení z provozu v souladu s příslušným ustanovením „Atomového zákona“ a na rekultivaci, zajištění péče o skládky a asanaci po ukončení jejich provozu ve smyslu zákona o odpadech.

Rezerva na kurzové ztráty vzniká na základě přepočtu příslušných aktiv a pasiv, vyjádřených v cizích měnách, na české koruny ke konci účetního období.

Ostatní rezervy jsou vytvářeny a čerpány v souladu s rozhodnutím mateřské společnosti.

10. Výnosy z běžné činnosti

Druh výnosu z běžné činnosti	2001			2000		
	Celkem tis. Kč	v tom		Celkem tis. Kč	v tom	
		Tuzemsko tis. Kč	Zahraničí tis. Kč		Tuzemsko tis. Kč	Zahraničí tis. Kč
Tržby za elektrickou energii	53 231 062	45 548 748	7 682 314	49 674 913	42 200 682	7 474 231
Tržby za tepelnou energii	1 720 763	1 697 021	23 742	1 603 984	1 582 106	21 878
Čerpání rezerv	3 207 016	3 207 016		3 407 585	3 407 585	
Ostatní výnosy	3 559 878	3 468 272	91 606	2 808 549	2 611 393	197 156
Celkem	61 718 719	53 921 057	7 797 662	57 495 031	49 801 766	7 693 265

pokračování

Druh výnosu z běžné činnosti	1999		
	Celkem tis. Kč	v tom	
		Tuzemsko tis. Kč	Zahraničí tis. Kč
Tržby za elektrickou energii	50 678 432	46 421 965	4 256 467
Tržby za tepelnou energii	1 676 725	1 652 184	24 541
Čerpání rezerv	2 809 429	2 809 429	
Ostatní výnosy	3 822 960	3 347 171	475 789
Celkem	58 987 546	54 230 749	4 756 797

Převážná část výnosů skupiny je soustředěna na osm hlavních odběratelů, tj. regionální distribuční společnosti. Součástí tržeb za elektrickou energii jsou výnosy z prodeje systémových služeb. Mateřská společnost nakupuje elektřinu pro další prodej. Náklady na nákup elektřiny pro další prodej jsou zaúčtovány jako spotřeba energie a v roce 2001, 2000, resp. 1999, dosáhly výše 3 900 059 tis. Kč, 4 624 653 tis. Kč, resp. 6 716 621 tis. Kč.

11. Osobní náklady

rok 2001

	Celkem	Dozorčí rada	Řídící pracovníci		
			Představenstvo	Výkonné vedení	Ostatní
Průměrný počet zaměstnanců	8 532	17 ¹⁾	11 ²⁾		30
	tis. Kč	tis. Kč	tis. Kč	tis. Kč	tis. Kč
Mzdové náklady	2 595 259	0	0	51 104	45 777
Odměny členům orgánů společnosti	11 516	4 979	6 537	0	0
Ostatní osobní náklady	1 337 416	3 030	2 109	18 863	16 468
Osobní náklady celkem	3 944 191	8 009	8 646	69 967	62 245

rok 2000

	Celkem	Dozorčí rada	Řídící pracovníci		
			Představenstvo	Výkonné vedení	Ostatní
Průměrný počet zaměstnanců	9 553	15 ¹⁾	12 ²⁾		45
	tis. Kč	tis. Kč	tis. Kč	tis. Kč	tis. Kč
Mzdové náklady	2 648 993	0	0	27 336	58 720
Odměny členům orgánů společnosti	9 843	4 741	5 102	0	0
Ostatní osobní náklady	1 116 565	3 941	2 472	12 305	22 442
Osobní náklady celkem	3 775 401	8 682	7 574	39 641	81 162

rok 1999

	Celkem	Dozorčí rada	Řídící pracovníci		
			Představenstvo	Výkonné vedení	Ostatní
Průměrný počet zaměstnanců	10 365	10 ¹⁾	15 ²⁾		46
	tis. Kč	tis. Kč	tis. Kč	tis. Kč	tis. Kč
Mzdové náklady	2 535 356	0	0	18 347	51 772
Odměny členům orgánů společnosti	7 644	2 407	5 237	0	0
Ostatní osobní náklady	1 023 143	2 149	2 105	7 780	17 890
Osobní náklady celkem	3 566 143	4 556	7 342	26 127	69 662

¹⁾ Počet členů dozorčí rady není zahrnut do celkového počtu zaměstnanců.

²⁾ Průměrný počet členů představenstva a výkonného vedení mateřské a dceřiné společnosti je uveden celkem, protože většina členů vrcholového managementu vykonávala funkci jak v představenstvu, tak ve výkonném vedení.

Řídící pracovníci jsou členové představenstva, výkonní ředitelé, ředitelé organizačních jednotek mateřské společnosti a ředitelé sekcí.

V ostatních osobních nákladech roku 2001, 2000, resp. 1999, je zahrnuta úhrada životního pojištění současných a bývalých členů dozorčí rady mateřské společnosti (3 030 tis. Kč, 3 941 tis. Kč, resp. 2 149 tis. Kč), představenstev mateřské a dceřiné společnosti (2 109 tis. Kč, 2 472 tis. Kč, resp. 2 105 tis. Kč) a výkonného vedení mateřské a dceřiné společnosti (837 tis. Kč, 1 652 tis. Kč, resp. 1 044 tis. Kč). V roce 1999 neobdrželi členové dozorčí rady, představenstva, výkonného vedení a ostatní řídicí pracovníci žádná další plnění nad rámec osobních nákladů, s výjimkou možnosti použití osobních automobilů pro služební i soukromé účely. V roce 2000 byly nad rámec osobních nákladů, kromě možnosti použití osobních automobilů pro služební i soukromé účely, přiznány odměny z fondu odměn výkonnému vedení mateřské společnosti (3 800 tis. Kč) a ostatním řídicím pracovníkům mateřské společnosti (3 800 tis. Kč) a byly provedeny úhrady z fondu odměn z titulu životního pojištění členů představenstva a výkonného vedení mateřské společnosti (10 308 tis. Kč). V roce 2001 byly přiznány odměny z fondu odměn ostatním řídicím pracovníkům mateřské společnosti (816 tis. Kč) a dále bylo z fondu odměn uhrazeno životní pojištění ostatních řídicích pracovníků (8 852 tis. Kč) a členů dozorčí rady (7 518 tis. Kč) mateřské společnosti. Rozhodnutím řádné valné hromady mateřské společnosti konané dne 19. 6. 2001 byly členům orgánů společnosti přiznány tantiémy ze zisku roku 2000 v celkové výši 11 491 tis. Kč, z toho členům dozorčí rady 7 469 tis. Kč a členům představenstva 4 022 tis. Kč. V roce 2001 byly, po předchozím souhlasu valné hromady, mezi mateřskou společností a členy dozorčí rady, představenstva, výkonného vedení a některými dalšími řídicími pracovníky uzavřeny opční smlouvy na prodej limitovaného počtu vlastních akcií společnosti za stanovených cenových podmínek. Dle těchto smluv může být v období od podpisu smlouvy do konce funkčního období člena orgánu společnosti, resp. do 30. 6. 2003 v případě ostatních beneficentů, uplatněno právo opce na nákup akcií ČEZ, a. s., v celkovém počtu 3 375 tis. ks akcií (z toho 1 750 tis. ks akcií členy dozorčí rady, 1 400 tis. ks akcií členy představenstva a 225 tis. ks akcií členy výkonného vedení a dalšími řídicími pracovníky společnosti) za průměrnou cenu 92,58 Kč za jednu akcii.

12. Odložená daň z příjmů

Odložený daňový závazek k 31. 12. 2001, 2000, resp. 1999, byl vypočten následujícím způsobem:

k 31. 12. 2001

Položky odložené daně	Základ tis. Kč	Daňová sazba %	Odložená daňová pohledávka tis. Kč	Odložený daňový závazek tis. Kč
Rozdíl mezi účetní a daňovou zůstatkovou cenou odpisovaného dlouhodobého majetku	23 869 057	31		7 399 408
Ostatní dočasné rozdíly:				
Rezervy	9 506 706	31	2 947 079	
Opravné položky k dl. hmotnému majetku	236 652	31	73 362	
Opravné položky k zásobám	12 685	31	3 933	
Opravné položky k pohledávkám	439 426	31	136 222	
Neuhrazené penalizační pohledávky	605 115	31		187 586
Rozdíl mezi cenou pořízení a vykázanou hodnotou cenných papírů v ekvivalenci	2 044 655	31		633 843
Celkem			3 160 596	8 220 837
Netto				5 060 241

Odložená daň z rozdílu mezi účetní a daňovou zůstatkovou cenou odpisovaného dlouhodobého majetku a z ostatních dočasných rozdílů s výjimkou rozdílu mezi cenou pořízení a hodnotou cenných papírů v ekvivalenci byla zaúčtována do nákladů roku 2001 ve výši 1 150 143 tis. Kč. Odložená daň z rozdílu mezi cenou pořízení a vykázanou hodnotou cenných papírů v ekvivalenci byla zahrnuta do nákladů roku 2001 v částce 127 468 tis. Kč.

k 31. 12. 2000

Položky odložené daně	Základ tis. Kč	Daňová sazba %	Odložená daňová pohledávka tis. Kč	Odložený daňový závazek tis. Kč
Rozdíl mezi účetní a daňovou zůstatkovou cenou odpisovaného dlouhodobého majetku	21 266 261	31		6 592 541
Ostatní dočasné rozdíly:				
Rezervy	10 313 199	31	3 197 092	
Opravné položky k dl. hmotnému majetku	178 590	31	55 363	
Opravné položky k zásobám	183 150	31	56 776	
Opravné položky k pohledávkám	22 757	31	7 055	
Rozdíl mezi cenou pořízení a vykázanou hodnotou cenných papírů v ekvivalenci	1 633 467	31		506 375
Celkem			3 316 286	7 098 916
Netto				3 782 630

Ostatní dočasné rozdíly s výjimkou rozdílu mezi cenou pořízení a vykázanou hodnotou cenných papírů v ekvivalenci byly při výpočtu odložené daně uplatněny poprvé v roce 2000 v souvislosti s novelou účetních předpisů, a to rozvahovou metodou. Vzhledem k tomu, že takto zjištěná odložená daňová pohledávka, resp. snížení odloženého daňového závazku, v celkové částce 3 316 286 tis. Kč souvisí zejména s obdobími do roku 1999, byl vliv roku 2000 (38 251 tis. Kč) zaúčtován jako snížení odloženého daňového nákladu a zbývající část (3 278 035 tis. Kč) byla zaúčtována jako zvýšení zisku mateřské společnosti ve schvalovacím řízení, které je v rozvaze součástí řádku Nerozdělený zisk minulých let (viz bod 7). Odložená daň z titulu rozdílu mezi účetní a daňovou zůstatkovou cenou odpisovaného dlouhodobého majetku byla zaúčtována do nákladů roku 2000 ve výši 1 155 617 tis. Kč. Odložená daň z rozdílu mezi cenou pořízení a vykázanou hodnotou cenných papírů v ekvivalenci byla zahrnuta do nákladů roku 2000 v částce 41 931 tis. Kč.

k 31. 12. 1999

Položky odložené daně	Základ tis. Kč	Daňová sazba %	Odložená daňová pohledávka tis. Kč	Odložený daňový závazek tis. Kč
Rozdíl mezi účetní a daňovou zůstatkovou cenou odpisovaného dlouhodobého majetku	17 538 465	31		5 436 924
Rozdíl mezi cenou pořízení a vykázanou hodnotou cenných papírů v ekvivalenci	1 498 207	31		464 444
Celkem				5 901 368

Odložená daň z rozdílu mezi účetní a daňovou zůstatkovou cenou odpisovaného dlouhodobého majetku byla zaúčtována do nákladů roku 1999 ve výši 953 064 tis. Kč. V roce 1999 byl poprvé uplatněn výpočet odloženého daňového závazku z rozdílu mezi účetním oceněním akcií přidruženého podniku v mateřské společnosti a oceněním pro účely konsolidace ve výši podílu na vlastním kapitálu přidruženého podniku. Tato odložená daň v celkové výši 464 444 tis. Kč byla zahrnuta do nákladů roku 1999. V případě, že by tato metoda byla použita již v roce 1998, byl by podstatnou částí odloženého daňového nákladu (410 410 tis. Kč) ovlivněn konsolidovaný zisk roku 1998.

13. Významné události, které nastaly po datu účetní závěrky

V lednu 2002 prodala mateřská společnost svůj akciový podíl ve společnosti Energotrans a.s. Na této transakci mateřská společnost realizovala zisk před zdaněním ve výši 407 mil. Kč, který byl zaúčtován do výsledků roku 2002.

Dne 11. 3. 2002 Vláda České republiky rozhodla o prodeji podílů v osmi regionálních distribučních společnostech vlastněných Fondem národního majetku ČR společnosti ČEZ. Zároveň vláda rozhodla o realizaci úplatného převodu 66 % akcií společnosti ČEPS, a.s., z ČEZ, a. s., do Fondu národního majetku ČR.

14. Výkazy společností konsolidačního celku

Účetní závěrky mateřské společnosti a dceřiného a přidruženého podniku za rok 2001, ve struktuře určené ke zveřejnění, jsou uvedeny v přílohách.

Odesláno dne: 12. 3. 2002	Podpis statutárního orgánu:	Osoba odpovědná za účetnictví: Ing. Petr Pětioký	Osoba odpovědná za účetní závěrku: Ivan Viktora
------------------------------	--------------------------------	--	---

Příloha č. 1

Firma: **ČEZ, a. s.** IČ: **45274649**
 Sídlo: **Praha 1, Jungmannova 29/35** zveřejňuje podle § 20 zák. č. 563/1991 Sb.
 hlavní údaje z účetní závěrky za rok **2001**, ověřené auditorem Arthur Andersen Česká republika, k.s., licence č. 334, dne 12.3.2002,
 auditorský výrok: **bez výhrad**

ROZVAHA (v tis. Kč)

		běžný rok	minulý rok			běžný rok	minulý rok
	Aktiva celkem	202 373 315	202 223 562		Pasiva celkem	202 373 315	202 223 562
A.	Pohl. za upsaný vl. kapitál			A.	Vlastní kapitál	123 897 070	118 940 762
B.	Stálá aktiva	174 452 554	173 362 673	A.I.	základní kapitál	59 050 449	59 208 846
					z toho: zákl. kapitál zapsaný v OR	59 208 846	59 208 846
B.I.	dlouhodobý nehmotný majetek	1 030 775	892 888	A.II.	kapitálové fondy	1 661 341	1 661 544
B.II.	dlouhodobý hmotný majetek	161 367 111	161 588 022	A.III.	fondy tvořené ze zisku	8 729 798	8 364 021
B.III.	dlouhodobý finanční majetek	12 054 668	10 881 763	A.IV.	hosp. výsledek minulých let	48 021 040	43 960 937
B.III.1.	z toho: podíl. cen. papíry a vklady v podn. s rozhodujícím vlivem	5 791 117	5 018 809	A.V.	hosp. výsledek účet. období	6 434 442	5 745 414
C.	Oběžná aktiva	24 230 211	24 015 108	B.	Cizí zdroje	76 445 796	81 613 612
C.I.	zásoby	15 037 254	13 022 059	B.I.	rezervy	15 926 330	15 441 679
C.II.	dlouhodobé pohledávky	2 681 601	1 812 804	B.II.	dlouhodobé závazky	26 632 337	27 173 082
C.III.	krátkodobé pohledávky	4 238 128	6 107 666	B.III.	krátkodobé závazky	9 398 871	8 975 432
C.IV.	finanční majetek	2 273 228	3 072 579	B.IV.	bankovní úvěry a výpomoci	24 488 258	30 023 419
D.	Ostatní aktiva	3 690 550	4 845 781	B.IV.1.	z toho: dlouhodobé bank. úvěry	19 131 974	24 662 840
				C.	Ostatní pasiva	2 030 449	1 669 188

VÝKAZ ZISKŮ A ZTRÁT (v tis. Kč)

I+II	Výkony a prodej zboží	52 283 706	53 683 635	*	Provozní hosp. výsledek	11 536 913	11 878 646
I+II.1.	z toho: Tržby za prodej vl. vyr., služeb a zboží	51 859 151	53 181 929	XI+XII	Zúčtování rezerv a opr. položek do finančních výnosů	2 019 848	1 887 087
II.2.	Změna stavu vnitř. zás. vl. výroby			L+M	Tvorba rezerv a opravných položek na finanční náklady	1 209 988	2 161 315
II.3.	Aktivace	424 555	501 706	VIII+IX+X+	Jiné finanční výnosy	967 931	992 691
A+B	Výkon. spotřeba a náklady na prodané zboží	26 262 205	28 584 192	XIII+XIV+XV	Jiné finanční výnosy		
+	Přidaná hodnota	26 021 501	25 099 443	K+N+	Jiné finanční náklady	6 815 762	6 897 470
C	Osobní náklady	3 727 581	3 573 338	O+P+R	Jiné finanční náklady		
E	Odpisy dl. nehmot. a hmot. majetku	8 079 961	8 220 768	*	Hosp. výsl. z fin. operací		
IV+V	Zúčtování rezerv, opr. položek a čas. rozl. provozních výnosů	1 496 377	1 566 426	vč. daně z příjmů z běž. čin.	-5 037 971	-6 179 007	
G+H	Tvorba rezerv, oprav. položek a čas. rozl. provozních nákladů	3 108 504	1 630 952	**	Hosp. výsledek za běž. čin.	6 498 942	5 699 639
III+VI+VII	Jiné provozní výnosy	1 074 258	500 835	XVI	Mimořádné výnosy	26 038	123 615
D+F+I+J	Jiné provozní náklady	2 139 177	1 863 000	S+T	Mimořádné náklady	90 538	77 840
				*	Mimořádný hosp. výsledek	-64 500	45 775
				***	Hosp. výsledek za účet. obd.	6 434 442	5 745 414

Dceřiné podniky (název a sídlo): ČEPS, a.s., Praha 7 HYDROČEZ, a.s., Praha 1 I & C Energo s.r.o., Třebíč Energetické opravný, a.s., Kadaň ČEZ ENERGOSERVIS spol. s r.o., Třebíč MOONSTONE, a.s., Praha 1 CEZTel, a.s., Praha 1 Rainbow Power Germany GmbH, Mnichov CEZ FINANCE B.V., Amsterdam AB Michle s.r.o., Praha 4 ORGREZ SC, a.s., Brno KOTOUČ ŠTRAMBERK, spol. s r.o., Štramberk Ústav jaderného výzkumu Řež a.s., Řež Lomy Mořina spol. s r.o., Mořina SIGMA - ENERGO s.r.o., Třebíč	
** Peněžní tok z provozní činnosti:	16 064 300
** Peněžní tok z investiční činnosti:	-9 321 937
** Peněžní tok z finanční činnosti:	-7 541 714

Místo uložení výroční zprávy: ČEZ, a. s. oddělení komunikace Jungmannova 29/35 Praha 1	
Osoby s více než 20% podílu na ZK: Fond národního majetku ČR - 67,6 %	
Pohledávky nad 180 dnů po lhůtě splatnosti:	636 813
Závazky nad 180 dnů po lhůtě splatnosti:	-
Majetek zatížený zástav. právem nebo věc. břemeny:	-

Příloha č. 2

Firma: **ČEPS, a.s.** IČ: **25702556**
 Sídlo: **Praha 10, Elektrárnská 774/2** zveřejňuje podle § 20 zák. č. 563/1991 Sb.
 hlavní údaje z účetní závěrky za rok **2001**, ověřené auditorem Arthur Andersen Česká republika, k.s., licence č. 334, dne 8.3.2002,
 auditorský výrok: **bez výhrad**

ROZVAHA (v tis. Kč)

		běžný rok	minulý rok			běžný rok	minulý rok
	Aktiva celkem	21 365 116	21 170 474		Pasiva celkem	21 365 116	21 170 474
A.	Pohl. za upsaný vl. kapitál			A.	Vlastní kapitál	16 250 910	16 279 435
B.	Stálá aktiva	19 439 401	20 569 429	A.I.	základní kapitál	17 855 733	17 855 733
					z toho: zákl. kapitál zapsaný v OR	17 855 733	12 626 744
B.I.	dlouhodobý nehmotný majetek	114 613	25 785	A.II.	kapitálové fondy		
B.II.	dlouhodobý hmotný majetek	19 322 788	20 543 644	A.III.	fondy tvořené ze zisku		
B.III.	dlouhodobý finanční majetek	2 000		A.IV.	hosp. výsledek minulých let	-1 576 298	-865 360
B.III.1.	z toho: podíl. cen. papíry a vklady v podn. s rozhodujícím vlivem	2 000		A.V.	hosp. výsledek účet. období	-28 525	-710 938
C.	Oběžná aktiva	1 858 396	583 273	B.	Cizí zdroje	5 113 228	4 742 671
C.I.	zásoby	61 602	55 566	B.I.	rezervy	47	22
C.II.	dlouhodobé pohledávky	3 501	3 531	B.II.	dlouhodobé závazky	2 565 278	1 724 105
C.III.	krátkodobé pohledávky	701 843	377 735	B.III.	krátkodobé závazky	2 547 903	3 018 544
C.IV.	finanční majetek	1 091 450	146 441	B.IV.	bankovní úvěry a výpomoci		
D.	Ostatní aktiva	67 319	17 772	B.IV.1.	z toho: dlouhodobé bank. úvěry		
				C.	Ostatní pasiva	978	148 368

VÝKAZ ZISKŮ A ZTRÁT (v tis. Kč)

I+II	Výkony a prodej zboží	12 432 092	8 259 073	*	Provozní hosp. výsledek	525 029	-231 419
I+II.1.	z toho: Tržby za prodej vl. výr., služeb a zboží	12 426 335	8 256 270	XI+XII	Zúčtování rezerv a opr. položek do finančních výnosů	22	140
II.2.	Změna stavu vnitř. zás. vl. výroby			L+M	Tvorba rezerv a opravných položek na finanční náklady	47	22
II.3.	Aktivace	5 757	2 803	VIII+IX+X+	Jiné finanční výnosy	48 375	18 776
A+B	Výkon. spotřeba a náklady na prodané zboží	9 796 866	6 687 901	XIII+XIV+XV	Jiné finanční výnosy		
+	Přidaná hodnota	2 635 226	1 571 172	K+N+	Jiné finanční náklady	601 635	509 400
C	Osobní náklady	216 610	202 085	O+P+R	Jiné finanční náklady		
E	Odpisy dl. nehmot. a hmot. majetku	1 883 315	1 601 798	*	Hosp. výsl. z fin. operací vč. daně z příjmů z běž. čin.	-553 285	-490 506
IV+V	Zúčtování rezerv, opr. položek a čas. rozl. provozních výnosů	800		**	Hosp. výsledek za běž. čin.	-28 256	-721 925
G+H	Tvorba rezerv, oprav. položek a čas. rozl. provozních nákladů	8 542	4 386	XVI	Mimofádné výnosy	8 900	17 093
III+VI+VII	Jiné provozní výnosy	34 313	36 007	S+T	Mimofádné náklady	9 169	6 106
D+F+I+J	Jiné provozní náklady	36 843	30 329	*	Mimofádný hosp. výsledek	-269	10 987
				***	Hosp. výsledek za účet. obd.	-28 525	-710 938

Dceřiné podniky (název a sídlo): ENIT, a.s., Kadaň	
** Peněžní tok z provozní činnosti:	771 639
** Peněžní tok z investiční činnosti:	-667 803
** Peněžní tok z finanční činnosti:	841 173

Místo uložení výroční zprávy: ČEPS, a.s. Elektrárnská 774/2 Praha 10	
Osoby s více než 20% podílu na ZK: ČEZ, a. s. - 100 %	
Pohledávky nad 180 dnů po lhůtě splatnosti:	-
Závazky nad 180 dnů po lhůtě splatnosti:	-
Majetek zatížený zástav. právem nebo věc. břemeny:	-

Firma: **Severočeské doly a.s.** IČ: **49901982**
 Sídlo: **Chomutov, Boženy Němcové 5359** zveřejňuje podle § 20 zák. č. 563/1991 Sb.
 hlavní údaje z účetní závěrky za rok **2001**, ověřené auditorem Arthur Andersen Česká republika, k.s., licence č. 334, dne 22.2.2002,
 auditorský výrok: **bez výhrad**

ROZVAHA (v tis. Kč)

		běžný rok	minulý rok			běžný rok	minulý rok
	Aktiva celkem	22 426 324	20 415 192		Pasiva celkem	22 426 324	20 415 192
A.	Pohl.za upsany vlast.kapital		142 308	A.	Vlastni kapital	15 850 035	14 744 989
B.	Stala aktiva	14 937 551	13 914 962	A.I.	zakladni kapital	8 997 530	8 997 530
					z toho: zakl. kapital zapsany v OR	8 997 530	8 997 530
B.I.	dlouhodobý nehmotný majetek	94 148	105 189	A.II.	kapitalove fondy		
B.II.	dlouhodobý hmotný majetek	10 626 222	10 266 173	A.III.	fondy tvořené ze zisku	4 772 340	4 195 592
B.III.	dlouhodobý finanční majetek	4 217 181	3 543 600	A.IV.	hosp. výsledek minulých let	966 982	724 941
B.III.1.	z toho: podíl. cen. papíry a vklady v podn. s rozhodujícím vlivem	598 406	594 406	A.V.	hosp. výsledek účet. období	1 113 183	826 926
C.	Oběžná aktiva	6 533 270	5 210 069	B.	Cizí zdroje	6 351 422	5 535 158
C.I.	zásoby	79 175	98 620	B.I.	rezervy	4 595 776	4 039 989
C.II.	dlouhodobé pohledávky			B.II.	dlouhodobé závazky		
C.III.	krátkodobé pohledávky	1 548 059	1 149 824	B.III.	krátkodobé závazky	1 755 646	956 846
C.IV.	finanční majetek	4 906 036	3 961 625	B.IV.	bankovní úvěry a výpomoci		538 323
D.	Ostatní aktiva	955 503	1 147 853	B.IV.1.	z toho: dlouhodobé bank. úvěry		313 015
				C.	Ostatní pasiva	224 867	135 045

VÝKAZ ZISKŮ A ZTRÁT (v tis. Kč)

I+II	Výkony a prodej zboží	8 045 429	7 985 434	*	Provozní hosp. výsledek	1 007 757	517 755
I+II.1.	z toho: Tržby za prodej vl. výr., služeb a zboží	7 998 543	7 917 754	XI+XII	Zúčtování rezerv a opr. položek do finančních výnosů	23 556	31 933
II.2.	Změna stavu vnitř. zás. vl. výroby	-10 178	17 853	L+M	Tvorba rezerv a opravných položek na finanční náklady	18 108	17 962
II.3.	Aktivace	57 064	49 827	VIII+IX+X+			
A+B	Výkon. spotřeba a náklady na prodané zboží	3 253 795	3 650 732	XIII+XIV+XV	Jiné finanční výnosy	19 162 806	9 977 248
+	Přidaná hodnota	4 791 634	4 334 702	K+N+			
C	Osobní náklady	1 545 731	1 521 968	O+P+R	Jiné finanční náklady	19 073 872	9 724 522
E	Odpisy dl. nehmot. a hmot. majetku	1 328 499	1 305 089	*	Hosp. výsl. z fin. operací vč. daně z příjmu z běž. čin.	94 382	266 697
IV+V	Zúčtování rezerv, opr. položek a čas. rozl. provozních výnosů	557 745	735 537	**	Hosp. výsledek za běž. čin.	1 102 139	784 452
G+H	Tvorba rezerv, oprav. položek a čas. rozl. provozních nákladů	1 290 729	1 516 348	XVI	Mimořádné výnosy	17 903	50 731
III+VI+VII	Jiné provozní výnosy	130 695	141 807	S+T	Mimořádné náklady	6 859	8 257
D+F+I+J	Jiné provozní náklady	307 358	350 886	*	Mimořádný hosp. výsledek	11 044	42 474
				***	Hosp. výsledek za účet. obd.	1 113 183	826 926

Dceřiné podniky (název a sídlo): Skládka Tušimice, akciová společnost, Kadaň Severočeské doly - VTP, a.s., Bílina SD - Autodoprava, a.s., Bílina SHD-SOFT(ware) a.s., Most Severozápadní ENERGO GROUP a.s., Řehlovice-Hlíňany SD - 1.strojírenská, a.s., Bílina SD - Kolejová doprava, a.s., Kadaň	
** Peněžní tok z provozní činnosti:	3 660 678
** Peněžní tok z investiční činnosti:	-2 019 670
** Peněžní tok z finanční činnosti:	-690 914

Místo uložení výroční zprávy: Severočeské doly akciová společnost Boženy Němcové 5359 430 01 Chomutov	
Osoby s více než 20% podílu na ZK:	
Fond národního majetku ČR	55,38%
ČEZ, a. s.	37,21%
Pohledávky 180 dnů po lhůtě splatnosti:	156 229
Závazky 180 dnů po lhůtě splatnosti:	-
Majetek zatížený zástav. právem nebo věc. břemeny:	-

PŘÍLOHA Č. 3 - HOSPODÁŘSKÉ VÝSLEDKY SPOLEČNOSTI K 30. ZÁŘÍ 2002

		Rozvaha úč. POD 1-01			
ROZVAHA					
v plném rozsahu					
k 30. září 2002					
(v celých tisících Kč)					
		Název a sídlo účetní jednotky			
		ČEZ, a. s.			
		Duhová 2/1444			
		Praha 4			
		IČ: 452 74 649			
Označ.	AKTIVA	Běžné účetní období			Minulé úč.období
a	b	Brutto 1	Korekce 2	Netto 3	Netto 4
	AKTIVA CELKEM	284 727 378	-89 498 234	195 229 144	202 373 315
A.	Pohledávky za upsaný vlastní kapitál				
B.	Stálá aktiva	259 784 495	-88 693 532	171 090 963	174 452 554
B. I.	Dlouhodobý nehmotný majetek	2 062 018	-1 058 885	1 003 133	1 030 775
B. I. 1.	Zřizovací výdaje				
2.	Nehmotné výsledky výzkumu a vývoje				
3.	Software	1 750 610	-1 046 992	703 618	758 384
4.	Ocenitelná práva	22 509	-11 893	10 616	6 812
5.	Jiný dlouhodobý nehmotný majetek				
6.	Nedokončený dlouhodobý nehmotný majetek	288 899		288 899	264 578
7.	Poskytnuté zálohy na dlouhodobý nehmotný majetek				1 001
B. II.	Dlouhodobý hmotný majetek	245 626 934	-87 424 444	158 202 490	161 367 111
B. II. 1.	Pozemky	680 254		680 254	663 093
2.	Stavby	62 256 470	-24 573 310	37 683 160	27 125 687
3.	Samostatné movité věci a soubory movitých věcí	137 282 475	-62 797 357	74 485 118	42 171 735
4.	Pěstitelské celky trvalých porostů				
5.	Základní stádo a tažná zvířata				
6.	Jiný dlouhodobý hmotný majetek	13 481		13 481	13 854
7.	Nedokončený dlouhodobý hmotný majetek	38 576 614	-53 515	38 523 099	84 291 167
8.	Poskytnuté zálohy na dlouhodobý hmotný majetek	6 817 378		6 817 378	7 101 424
9.	Opravná položka k nabytému majetku	262	-262		151
B. III.	Dlouhodobý finanční majetek	12 095 543	-210 203	11 885 340	12 054 668
B. III. 1.	Podílové cenné papíry a podíly v podnicích s rozhodujícím vlivem	5 709 352		5 709 352	5 791 117
2.	Podílové cenné papíry a podíly v podnicích s podstatným vlivem	4 386 664	-197 303	4 189 361	4 268 536
3.	Ostatní dlouhodobé cenné papíry a podíly	1 693 844		1 693 844	1 078 664
4.	Půjčky podnikům ve skupině				
5.	Jiný dlouhodobý finanční majetek	302 239	-12 900	289 339	916 351
6.	Nedokončený dlouhodobý finanční majetek	3 444		3 444	
7.	Poskytnuté zálohy na dlouhodobý finanční majetek				

Označ. a	AKTIVA b	Běžné účetní období			Minulé úč.období
		Brutto 1	Korekce 2	Netto 3	Netto 4
C.	Oběžná aktiva	24 908 249	-804 702	24 103 547	24 230 211
C. I.	Zásoby	14 420 735	-12 685	14 408 050	15 037 254
C. I. 1.	1. Materiál	14 413 425	-12 685	14 400 740	15 027 712
	2. Nedokončená výroba a polotovary	560		560	1
	3. Výrobky				
	4. Zvířata				
	5. Zboží				
	6. Poskytnuté zálohy na zásoby	6 750		6 750	9 541
C. II.	Dlouhodobé pohledávky	1 950 015		1 950 015	2 681 601
C. II. 1.	1. Pohledávky z obchodního styku	36 779		36 779	76 586
	2. Pohledávky ke společníkům a sdružení				
	3. Pohledávky v podnicích s rozhodujícím vlivem	1 843 373		1 843 373	2 565 278
	4. Pohledávky v podnicích s podstatným vlivem				
	5. Jiné pohledávky	69 863		69 863	39 737
C. III.	Krátkodobé pohledávky	4 663 890	-792 017	3 871 873	4 238 128
C. III. 1.	1. Pohledávky z obchodního styku	4 004 914	-740 174	3 264 740	3 662 381
	2. Pohledávky ke společníkům a sdružení				
	3. Sociální zabezpečení				
	4. Stát - daňové pohledávky	7 229		7 229	3 439
	5. Pohledávky v podnicích s rozhodujícím vlivem	475 924		475 924	479 170
	6. Pohledávky v podnicích s podstatným vlivem	1 430	-1 430		
	7. Jiné pohledávky	174 393	-50 413	123 980	93 138
C. IV.	Finanční majetek	3 873 609		3 873 609	2 273 228
C. IV. 1.	1. Peníze	3 476		3 476	3 287
	2. Účty v bankách	1 173 876		1 173 876	1 445 532
	3. Krátkodobý finanční majetek	2 696 257		2 696 257	824 409
	4. Nedokončený krátkodobý finanční majetek				
D.	Ostatní aktiva - přechodné účty aktiv	34 634		34 634	3 690 550
D. I.	Časové rozlišení	26 816		26 816	3 615 838
D. I. 1.	1. Náklady příštích období	26 816		26 816	2 180 422
	2. Příjmy příštích období				1 237
	3. Kurzové rozdíly aktivní	x	x	x	1 434 179
D. II.	Dohadné účty aktivní	7 818		7 818	74 712
	Kontrolní číslo	1 138 901 694	-357 992 936	780 908 758	809 418 548

Označ. a	PASIVA b	Stav v běžném účet. období 5	Stav v minulém účet. období 6
	PASIVA CELKEM	195 229 144	202 373 315
A.	Vlastní kapitál	125 578 784	123 897 070
A. I.	Základní kapitál	59 062 687	59 050 449
A. I. 1.	Základní kapitál	59 221 084	59 208 846
2.	Vlastní akcie	-158 397	-158 397
3.	Změny základního kapitálu		
A. II.	Kapitálové fondy	-509 993	1 661 341
A. II. 1.	Emisní ážio		
2.	Ostatní kapitálové fondy	1 661 475	1 661 341
3.	Oceňovací rozdíly z přecenění majetku a závazků	-2 171 468	
4.	Oceňovací rozdíly z přecenění při přeměnách		
A. III.	Fondy ze zisku	9 052 583	8 729 798
A. III. 1.	Zákonný rezervní fond	8 850 201	8 528 479
2.	Nedělitelný fond		
3.	Statutární a ostatní fondy	202 382	201 319
A. IV.	Výsledek hospodaření minulých let	52 564 176	48 021 040
A. IV. 1.	Nerozdělený zisk minulých let	52 564 176	48 021 040
2.	Neuhrazená ztráta minulých let		
A. V.	Výsledek hospodaření běžného účetního období (+/-)	5 409 331	6 434 442
B.	Cizí zdroje	68 526 209	76 445 796
B. I.	Rezervy	19 877 251	19 675 889
B. I. 1.	Rezervy zákonné	7 579 375	6 419 671
2.	Rezerva na daň z příjmů		
3.	Ostatní rezervy	8 548 317	8 370 079
4.	Odložený daňový závazek (pohledávka)	3 749 559	3 749 559
5.	Rezerva na kurzové ztráty	x	1 136 580
B. II.	Dlouhodobé závazky	22 815 857	26 632 337
B. II. 1.	Závazky k podnikům s rozhodujícím vlivem	11 529 762	13 450 117
2.	Závazky k podnikům s podstatným vlivem		
3.	Dlouhodobé přijaté zálohy		182 220
4.	Emitované dluhopisy	11 286 095	13 000 000
5.	Dlouhodobé směnky k úhradě		
6.	Jiné dlouhodobé závazky		

Označ.	P A S I V A	Stav v běžném účet. období	Stav v minulém účet. období
a	b	5	6
B. III.	Krátkodobé závazky	5 680 524	5 649 312
B. III. 1.	Závazky z obchodního styku	2 848 702	4 037 764
2.	Závazky ke společníkům a sdružení	10 265	10 255
3.	Závazky k zaměstnancům	133 500	146 678
4.	Závazky ze sociálního zabezpečení	86 510	96 316
5.	Stát - daňové závazky a dotace	387 557	1 124 010
6.	Závazky k podnikům s rozhodujícím vlivem		
7.	Závazky k podnikům s podstatným vlivem		
8.	Jiné závazky	2 213 990	234 289
B. IV.	Bankovní úvěry a výpomoci	20 152 577	24 488 258
B. IV. 1.	Bankovní úvěry dlouhodobé	14 159 856	19 131 974
2.	Běžné bankovní úvěry	5 992 721	5 356 284
3.	Krátkodobé finanční výpomoci		
C.	Ostatní pasiva - přechodné účty pasiv	1 124 151	2 030 449
C. I.	Časové rozlišení	889 661	1 543 656
C. I. 1.	Výdaje příštích období	863 747	815 889
2.	Výnosy příštích období	25 914	202 669
3.	Kurzové rozdíly pasivní	x	525 098
C. II.	Dohadné účty pasivní	234 490	486 793
	Kontrolní číslo	775 272 755	802 572 025

Odesláno:	Podpis statutárního orgánu	Osoba odpovědná za účetnictví	Osoba odpovědná za účetní závěrku
16.10.2002		Ing. Petr Pětioký	Ivan Viktora tel.: 27113 2357

Výsledovka Úč POD 2-01

VÝKAZ ZISKU A ZTRÁTY

v plném rozsahu

k 30. září 2002
(v celých tisících Kč)

Název a sídlo účetní jednotky:

ČEZ, a. s.

Duhová 2/1444

Praha 4

IČ: 452 74 649

Označení a	TEXT b	Skutečnost v účetním období	
		sledovaném 1	minulém 2
I.	Tržby za prodej zboží	6 673	5 230
A.	Náklady vynaložené na prodané zboží	5 302	4 012
+	Obchodní marže	1 371	1 218
II.	Výkony	35 868 304	38 237 604
II. 1.	Tržby za prodej vlastních výrobků a služeb	35 529 769	37 902 952
II. 2.	Změna stavu vnitropodnikových zásob vlastní výroby	559	982
II. 3.	Aktivace	337 976	333 670
B.	Výkonová spotřeba	18 146 670	18 852 590
B. 1.	Spotřeba materiálů a energie	13 898 555	14 203 466
B. 2.	Služby	4 248 115	4 649 124
+	Přidaná hodnota	17 723 005	19 386 232
C.	Osobní náklady	2 673 396	2 742 175
C. 1.	Mzdové náklady	1 846 236	1 759 794
C. 2.	Odměny členům orgánů společnosti	8 022	8 231
C. 3.	Náklady na sociální zabezpečení	658 761	634 519
C. 4.	Sociální náklady	160 377	339 631
D.	Daně a poplatky	870 574	806 636
E.	Odpisy dlouhodobého nehmotného a hmotného majetku	7 081 311	6 047 403
III.	Tržby z prodeje dlouhodobého majetku a materiálů	279 881	138 418
F.	Zůst. cena prodaného dlouhodobého majetku a materiálů	280 720	168 607
IV.	Zúčtování rezerv a časového rozlišení provozních výnosů	1 012 364	897 792
G.	Tvorba rezerv a časového rozlišení provozních nákladů	2 350 306	2 152 318
V.	Zúčtování opravných položek do provozních výnosů	69 100	64 025
H.	Zúčtování opravných položek do provozních nákladů	150 151	13
VI.	Ostatní provozní výnosy	393 355	722 109
I.	Ostatní provozní náklady	263 989	276 676
VII.	Převod provozních výnosů		
J.	Převod provozních nákladů		
*	Provozní výsledek hospodaření	5 807 258	9 014 748

Označení a	TEXT b	Skutečnost v účetním období	
		sledovaném 1	minulém 2
VIII.	Tržby z prodeje cenných papírů a podílů	540 562	5 700
K.	Prodané cenné papíry a podíly	155 359	8 367
IX.	Výnosy z dlouhodobého finančního majetku	190 011	131 160
IX. 1.	Výnosy z cenných papírů a podílů v podnicích ve skupině	163 010	112 753
IX. 2.	Výnosy z ostatních dlouhodobých cenných papírů a podílů	27 001	18 407
IX. 3.	Výnosy z ostatního dlouhodobého finančního majetku		
X.	Výnosy z krátkodobého finančního majetku		1 282
L.	Náklady z finančního majetku		
XI.	Výnosy z přecenění majetkových cenných papírů		
M.	Náklady z přecenění majetkových cenných papírů		
XII.	Zúčtování rezerv do finančních výnosů	1 136 580	2 019 848
N.	Tvorba rezerv na finanční náklady		1 332 878
XIII.	Zúčtování opravných položek do finančních výnosů	23 572	
O.	Zúčtování opravných položek do finančních nákladů		
XIV.	Výnosové úroky	214 041	238 642
P.	Nákladové úroky	1 901 150	2 381 050
XV.	Ostatní finanční výnosy	7 452 620	368 279
Q.	Ostatní finanční náklady	5 608 223	508 149
XVI.	Převod finančních výnosů		
R.	Převod finančních nákladů		
*	Finanční výsledek hospodaření	1 892 654	-1 465 533
S.	Daň z příjmu za běžnou činnost	2 293 604	1 121 639
S. 1.	- splatná	2 293 604	1 121 639
S. 2.	- odložená		
**	Výsledek hospodaření za běžnou činnost	5 406 308	6 427 576
XVII.	Mimořádné výnosy	12 729	18 738
T.	Mimořádné náklady	9 706	23 553
U.	Daň z příjmu z mimořádné činnosti		
U. 1.	- splatná		
U. 2.	- odložená		
*	Mimořádný výsledek hospodaření	3 023	-4 815
W.	Převod podílů na výsledku hospodaření společníkům		
***	Výsledek hospodaření za účetní období (+/-)	5 409 331	6 422 761
	Výsledek hospodaření před zdaněním (+/-)	7 702 935	7 544 400
	Kontrolní číslo	192 108 123	187 686 648

Odesláno:	Podpis statutárního orgánu	Osoba odpovědná za účetnictví Ing. Petr Pětioký	Osoba odpovědná za účetní závěrku Ivan Viktora tel.: 27113 2357
16.10.2002			

Přehled o peněžních tocích za období 1-9/2002 (v tis. Kč)

P.	Stav peněžních prostředků a peněžních ekvivalentů na začátku účetního období	2 273 228
	<u>Peněžní toky z provozní činnosti</u>	
Z	Účetní zisk z běžné činnosti před zdaněním	7 699 912
A.1	Úpravy o nepeněžní operace	9 716 236
A.1.1	Odpisy stálých aktiv a pohledávek	7 091 893
A.1.1.1	Odpis stálých aktiv	7 090 664
A.1.1.2	Odpis pohledávek	1 229
A.1.2	Změna stavu opravných položek, rezerv a přechodných účtů	1 307 981
A.1.2.1	Změna stavu opravných položek	57 328
A.1.2.2	Změna stavu rezerv	201 362
A.1.2.3	Změna zůstatků přechodných účtů aktiv a pasiv	1 049 291
A.1.3	Zisk/ztráta z prodeje stálých aktiv	-370 747
A.1.4	Vyúčtované nákladové a výnosové úroky	1 687 109
A.1.4.1	Vyúčtované nákladové úroky	1 901 150
A.1.4.2	Vyúčtované výnosové úroky	-214 041
A.*	Čistý peněžní tok z provozní činnosti před zdaněním, změnami pracovního kapitálu a mimořádnými položkami	17 416 148
A.2	Změna stavu nepeněžních složek pracovního kapitálu	693 818
A.2.1	Změna stavu pohledávek z provozní činnosti	1 023 293
A.2.2	Změna stavu krátkodobých závazků z provozní činnosti	-958 679
A.2.3	Změna stavu zásob	629 204
A.**	Čistý peněžní tok z provozní činnosti před zdaněním a mimořádnými položkami	18 109 966
A.3	Výdaje z plateb úroků s výjimkou kapitalizovaných úroků	-1 918 112
A.4	Přijaté úroky	215 278
A.5	Zaplacená daň z příjmů vč. doměrků daně za minulá období	-3 019 960
A.6	Příjmy a výdaje spojené s mimořádnými účetními případy	5 590
A.***	Čistý peněžní tok z provozní činnosti	13 392 762
	<u>Peněžní toky z investiční činnosti</u>	
B.1	Výdaje spojené s pořízením stálých aktiv	-4 577 360
B.1.1	Nabytí dlouhodobého hmotného majetku	-3 951 072
B.1.2	Nabytí dlouhodobého nehmotného majetku	-201 972
B.1.3	Změna stavu dlouhodobého finančního majetku	37 541
B.1.4	Změna stavu závazků z investiční činnosti	-464 005
B.1.5	Změna zůstatků kurzových rozdílů k závazkům v cizí měně z titulu pořízení dlouhodobého majetku	2 148
B.2	Příjmy z prodeje stálých aktiv	787 595
B.2.1	Výnosy z prodeje dlouhodobého hmotného majetku	249 989
B.2.2	Výnosy z prodeje dlouhodobého nehmotného majetku	2
B.2.3	Výnosy z prodeje dlouhodobého finančního majetku	540 562
B.2.4	Změna stavu pohledávek z prodeje stálých aktiv	-2 958
B.***	Čistý peněžní tok vztahující se k investiční činnosti	-3 789 765
	<u>Peněžní toky z finanční činnosti</u>	
C.1	Změna stavu dlouhodobých závazků a krátkodobých úvěrů	-6 438 256
C.1.1	Změna stavu dlouhodobých úvěrů	-4 972 118
C.1.2	Změna stavu krátkodobých úvěrů a finančních výpomocí	636 437
C.1.3	Změna stavu dlouhodobých závazků z emitovaných dluhopisů	-
C.1.4	Změna stavu ostatních dlouhodobých závazků	-2 102 575
C.2	Dopady změn vlastního kapitálu na peněžní prostředky	-1 564 360
C.2.1	Peněžní dary a dotace do vlastního kapitálu	-
C.2.2	Přímé platby na vrub fondů	-73 937
C.2.3	Vyplacené dividendy nebo podíly na zisku	-1 490 423
C.2.4	Pořízení vlastních akcií	-
C.***	Čistý peněžní tok vztahující se k finanční činnosti	-8 002 616
F.	Čisté zvýšení/snížení peněžních prostředků	1 600 381
R.	Stav peněžních prostředků a peněžních ekvivalentů na konci období	3 873 609

PŘÍLOHA Č. 4 - ZPRÁVA O VZTAZÍCH MEZI PROPOJENÝMI OSOBAMI ZA ROK 2001

ČEZ, a. s.

**Zpráva o vztazích mezi propojenými osobami
za rok 2001**

Praha, 29. 3. 2002

Zpráva o vztazích mezi propojenými osobami byla vypracována v souladu s ustanovením § 66a odstavce 9 zákona č. 513/1991 Sb., obchodního zákoníku, v platném znění, za poslední účetní období tj. od **1. ledna 2001 do 31. prosince 2001**.

Obsah

1. Popis koncernu

1. 1. Schéma koncernu
1. 2. Propojené osoby
 1. 2. 1. Fond národního majetku České republiky - Ovládající osoba
 1. 2. 2. ČEZ, a. s. - Ovládaná osoba - Zpracovatel zprávy
 1. 2. 3. Ostatní osoby přímo ovládané Fondem národního majetku České republiky (Ostatní ovládané osoby)
 1. 2. 4. Osoby nepřímo ovládané Fondem národního majetku České republiky - dceřiné společnosti ČEZ, a. s.
 1. 2. 5. Společnosti ovládané dceřinými společnostmi ČEZ, a. s.
 1. 2. 6. Další společnosti přímo a nepřímo ovládané ostatními společnostmi přímo ovládanými Fondem národního majetku České republiky

2. Smlouvy a dohody uzavřené mezi propojenými osobami

2. 1. Smlouvy mezi Fondem národního majetku České republiky a ČEZ, a. s.
2. 2. Smlouvy mezi ČEZ, a. s., a osobami přímo ovládanými Fondem národního majetku České republiky
 2. 2. 1. Smlouvy, kde ČEZ, a. s., je stranou prodávající - týkající se energií
 2. 2. 2. Smlouvy, kde ČEZ, a. s., je stranou prodávající - jiné
 2. 2. 3. Smlouvy, kde ČEZ, a. s., je stranou kupující - týkající se technologie
 2. 2. 4. Smlouvy, kde ČEZ, a. s., je stranou kupující - týkající se elektřiny
 2. 2. 5. Smlouvy, kde ČEZ, a. s., je stranou kupující - týkající se paliv
 2. 2. 6. Smlouvy, kde ČEZ, a. s., je stranou kupující - týkající se financí
 2. 2. 7. Smlouvy, kde ČEZ, a. s., je stranou kupující - týkající se vzdělávání
 2. 2. 8. Smlouvy, kde ČEZ, a. s., je stranou kupující - jiné
2. 3. Smlouvy mezi ČEZ, a. s., a ostatními ovládanými osobami (uvedenými v kapitole 1. 2. 6.)
 2. 3. 1. Smlouvy, kde ČEZ, a. s., je stranou prodávající
 2. 3. 2. Smlouvy, kde ČEZ, a. s., je stranou kupující - týkající se technologie
 2. 3. 3. Smlouvy, kde ČEZ, a. s., je stranou kupující - týkající se paliv a chemikálií
 2. 3. 4. Smlouvy, kde ČEZ, a. s., je stranou kupující - týkající se vzdělávání
 2. 3. 5. Smlouvy, kde ČEZ, a. s., je stranou kupující - jiné
 2. 3. 6. Smlouvy ostatní

3. Jiné právní úkony a ostatní opatření mezi propojenými osobami

4. Důvěrnost informací

5. Výrok auditora ke Zprávě o vztazích mezi propojenými osobami za rok 2001

6. Závěr

1. Popis koncernu

1.1 Schéma koncernu

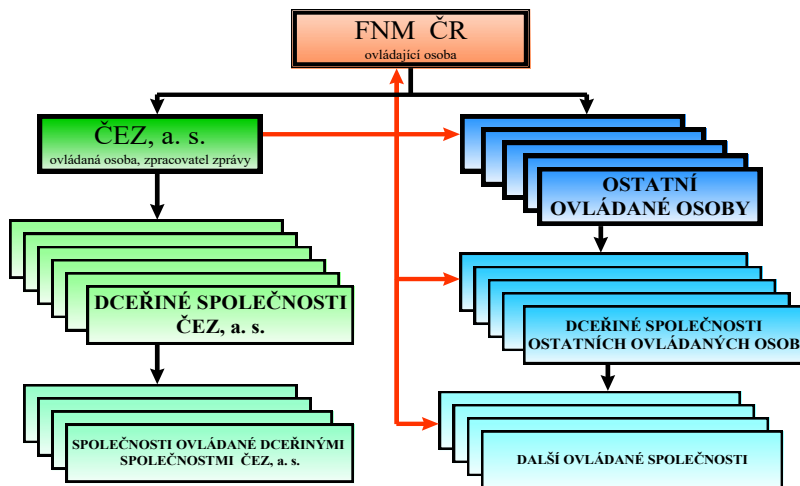

Černé šipky znázorňují popis koncernu.

Červené šipky znázorňují vztahy popisované ve Zprávě.

1.2. Propojené osoby

1.2.1. Fond národního majetku České republiky - Ovládající osoba

Společnost:	Fond národního majetku České republiky (FNM ČR)
Se sídlem na adrese:	Rašínovo nábřeží 42, 128 00 Praha 2
IČ:	41692918
Zapsaná v obchodním rejstříku vedeném:	Městským soudem v Praze, oddíl A, vložka LXII 174

1.2.2. ČEZ, a. s. - Ovládaná osoba - Zpracovatel zprávy

Společnost:	ČEZ, a. s.
Se sídlem na adrese:	Jungmannova 29/35, 111 48 Praha 1
IČ:	45274649
Zapsaná v obchodním rejstříku vedeném:	Městským soudem v Praze, oddíl B, vložka 1581
Způsob ovládnání:	Ovládající osoba FNM ČR vlastní akcie ČEZ, a. s., o souhrnné jmenovité hodnotě 67,61 % základního kapitálu

1. 2. 3. Ostatní osoby přímo ovládané Fondem národního majetku České republiky (ostatní ovládané osoby)

V tabulce Ostatních ovládaných osob jsou červeně označeny společnosti, se kterými ČEZ, a. s., v roce 2001 uzavřel smluvní vztah.

Ostatní ovládané osoby

Poř. č.	Název společnosti	IČ	Sídlo	Podíl FNM (%)	Spisová značka
1	AERO HOLDING a.s. <i>v likvidaci</i>	00002127	Praha 9, Beranových 130, PSČ: 190 00	61,83	B. 361, vedená u rejstříkového soudu v Praze
2	ČEPRO, a.s.	60193531	Praha 1, Spálená 5/84, PSČ: 111 21	100,00	B. 2341, vedená u rejstříkového soudu v Praze
3	Česká typografie, a. s.	17046581	Praha 10, Malešice, Černokostecká 613/145, PSČ: 108 00	100,00	B. 806, vedená u rejstříkového soudu v Praze
4	České aerolinie a.s.	45795908	Praha 6, Letiště Ruzyně, ul. K letišti, PSČ: 160 00	56,92	B. 1662, vedená u rejstříkového soudu v Praze
5	ČESKÉ RADIOKOMUNIKACE a.s.	60193671	Praha 3, U Nákladového nádraží 3144, PSČ: 130 00	51,19	B. 2376, vedená u rejstříkového soudu v Praze
6	ČESKÝ TELECOM, a.s.	60193336	Praha 3, Olšanská 55/5, PSČ: 130 34	51,10	B. 2322, vedená u rejstříkového soudu v Praze
7	Dřevařské závody Borohrádek - F, a.s.	25288016	Borohrádek, Nádražní 35, PSČ: 517 24, okres Rychnov nad Kněžnou	100,00	B. 1783, vedená u rejstříkového soudu v Hradci Králové
8	EGO, a.s. <i>v konkursu</i>	45534560	Chvaletice, PSČ: 533 12	41,48	B. 610, vedená u rejstříkového soudu v Hradci Králové
9	FORTE a.s.	25322303	Mostkovice 529, PSČ: 798 02, okres: Prostějov	100,00	B. 2225, vedená u rejstříkového soudu v Brně
10	HOLDING KLADNO a.s. <i>v likvidaci</i>	45144419	Kladno, Cyrila Boudy 1444, PSČ: 272 00	96,85	B. 1335, vedená u rejstříkového soudu v Praze
11	HOTEL MONTANA - F, a.s.	26196557	Praha 2, Rašínovo nábřeží 42, PSČ: 128 00	100,00	B. 6698, vedená u rejstříkového soudu v Praze
12	INTERHOTEL BOHEMIA-F a.s.	25016458	Ústí nad Labem, Mírové nám. 6/2442, PSČ: 400 00	100,00	B. 971, vedená u rejstříkového soudu v Ústí nad Labem
13	Interhotel Transit Praha a.s. <i>v konkursu</i>	60193956	Praha 6 - Ruzyně, Nové letiště Praha, PSČ: 160 00	97,00	B. 2409, vedená u rejstříkového soudu v Praze
14	Jan Becher - Karlovarská Becherovka, a.s.	49790765	Karlovy Vary, T. G. Masaryka 57, PSČ: 380 00	59,00	B. 401, vedená u rejstříkového soudu v Plzni
15	Jihočeská plynárenská, a.s.	60827807	České Budějovice, Vrbenská 2, PSČ: 371 47	46,67	B. 633, vedená u rejstříkového soudu v Českých Budějovicích
16	Jihomoravská energetika, a.s. <i>Od 12. 1. 2001 je ovládající osobou E.ON Energie AG (44,89 %) jednající ve shodě s Energie AG Oberösterreich (5,23 %)</i>	49970194	Brno, Lidická 36, PSČ: 659 44	46,66	B. 1233, vedená u rejstříkového soudu v Brně
17	Jihomoravská plynárenská, a.s.	49970607	Brno, Plynárenská 499/1, PSČ: 657 02	47,65	B. 1246, vedená u rejstříkového soudu v Brně
18	KANALIZACE A VODOVODY Starý Plzeňec, a. s.	61778079	Starý Plzeňec, Sedlec 195, PSČ: 332 02	51,54	B. 443, vedená u rejstříkového soudu v Plzni
19	Komerční banka, a.s.	45317054	Praha 1, Na Příkopě 33/969, PSČ: 114 07	60,00	B. 1360, vedená u rejstříkového soudu v Praze
20	KONAX a.s. <i>v likvidaci</i>	46347801	Jihlava, Křížíkova 17, PSČ: 586 00	44,10	B. 807, vedená u rejstříkového soudu v Brně
21	KRÁLOVOPOLSKÁ, a.s.	46347267	Brno, Křížíkova 68, PSČ: 600 00	51,00	B. 771, vedená u rejstříkového soudu v Brně
22	KRAS, akciová společnost, Brno	00013455	Brno, Bělidla 6, č. p. 759, PSČ: 603 71, okres: Brno-město	100,00	B. 399, vedená u rejstříkového soudu v Brně
23	LACMO, a.s. <i>v konkursu</i>	63475863	Zlín, Nábřeží 578, PSČ: 760 95	97,33	B. 1690, vedená u rejstříkového soudu v Brně
24	LETKA, a.s.	25134132	Praha 2, Rašínovo nábř. 42, PSČ: 120 00	100,00	B. 4759, vedená u rejstříkového soudu v Praze

Poř. č.	Název společnosti	IČ	Sídlo	Podíl FNM (%)	Spisová značka
25	MERO ČR, a.s.	60193468	Kralupy nad Vltavou, Veltruská 748, PSČ: 278 01	100,00	B. 2334, vedená u rejstříkového soudu v Praze
26	Naturamyl, a.s.	60108649	Havlíčkův Brod, Hamry 1596, PSČ: 580 01	50,12	B. 1001, vedená u rejstříkového soudu v Hradci Králové
27	NOVÁ HUŤ, a.s.	45193258	Ostrava-Kunčice, Vratimovská 689, PSČ: 707 02	49,00	B. 297, vedená u rejstříkového soudu v Ostravě
28	NOVA, a.s.	60916206	Sobotka, Špálova 455, PSČ: 507 43	100,00	B. 1118, vedená u rejstříkového soudu v Hradci Králové
29	Ormilk, a.s. <i>v likvidaci</i>	60109092	Žamberk, PSČ: 564 01	46,99	B. 1043, vedená u rejstříkového soudu v Hradci Králové
30	OSINEK, a.s.	00012173	Ostrava-Vitkovice, Ruská 56, PSČ: 706 02	100,00	B. 2392, vedená u rejstříkového soudu v Ostravě
31	PAL a.s.	00211222	Praha 9, Mladobole- slavská 15, PSČ: 190 00	100,00	B. 614, vedená u rejstříkového soudu v Praze
32	Plynoprojekt Praha, a.s. <i>20. 12. 2001 celý podíl FNM ČR převeden na UNIPETROL, a.s.</i>	60193484	Praha 2, Sokolská 1796, PSČ: 120 21	72,53	B. 2336, vedená u rejstříkového soudu v Praze
33	Pragoinvest akciová společnost <i>v likvidaci</i>	00000965	Praha 9, Českomoravská 23, PSČ: 190 00	100,00	B. 31, vedená u rejstříkového soudu v Praze
34	Pražské vodovody a kanalizace a.s. <i>od 12. 4. 2001 vlastní 66 % akcií spol. PRAGUE WATER CGE-AW</i>	25656635	Praha 1, Národní 13, PSČ: 112 65	100,00	B. 5297, vedená u rejstříkového soudu v Praze
35	PRESTA, výroba stavebních hmot a dílců, a.s.	46708944	Česká Lípa, Litoměřická 2722, PSČ: 470 11	62,99	B. 288, vedená u rejstříkového soudu v Ústí nad Labem
36	Přeloučská poliklinika a.s.	60917415	Přelouč, Libušina 203, PSČ: 535 01	100,00	B. 1175, vedená u rejstříkového soudu v Hradci Králové
37	SEVAC a.s. <i>v likvidaci</i>	60192968	Kostelec nad Černými Lesy, Bohumile, PSČ: 281 63, okres: Kolín	78,86	B. 2291, vedená u rejstříkového soudu v Praze
38	Severočeská energetika, a.s.	49903179	Děčín IV, Teplická 874/8, PSČ: 405 49	48,05	B. 512, vedená u rejstříkového soudu v Ústí nad Labem
39	Severočeská plynárenská, a.s.	49903209	Ústí nad Labem, Klíšská 940, PSČ: 401 17	49,19	B. 515, vedená u rejstříkového soudu v Ústí nad Labem
40	Severočeské doly a.s.	49901982	Chomutov, Boženy Němcové 5359, PSČ: 430 01	54,73	B. 495, vedená u rejstříkového soudu v Ústí nad Labem
41	Severočeské mlékárny, a.s. Teplice <i>v konkursu</i>	48291749	Teplice, Libušina 2154, PSČ: 415 03	40,78	B. 438, vedená u rejstříkového soudu v Ústí nad Labem
42	Severomoravská energetika, a.s.	47675691	Ostrava, 28. října 152, PSČ: 709 02	48,44	B. 745, vedená u rejstříkového soudu v Ostravě
43	Severomoravská plynárenská, a.s.	47675748	Ostrava, Plynární 6, PSČ: 702 00	40,05	B. 757, vedená u rejstříkového soudu v Ostravě
44	Silnice Teplice a.s. <i>v likvidaci</i>	47285583	Teplice, Chelčického 7, PSČ: 415 00	100,00	B. 327, vedená u rejstříkového soudu v Ústí nad Labem
45	Skleněná bižuterie, a.s.	00480851	Alšovice 156, Bratříkov, PSČ: 468 21	100,00	B. 102, vedená u rejstříkového soudu v Ústí nad Labem
46	Sokolovská uhelná, a. s.	49790072	Sokolov, Staré náměstí 69, PSČ: 356 00	48,69	B. 381, vedená u rejstříkového soudu v Plzni
47	Stasis, stavební a silniční stroje, a. s. <i>v konkursu</i>	45350329	Horní Slavkov, Kounice, PSČ: 357 31, okres: Sokolov	100,00	B. 264, vedená u rejstříkového soudu v Plzni
48	STAZAP, a.s.	45280100	Praha 10, Tiskařská 12, PSČ: 110 00	100,00	B. 1623, vedená u rejstříkového soudu v Praze
49	STROJOSVIT - F.CZ, a.s.	25386930	Krnov, Vrchlického 844/22, PSČ: 794 01	100,00	B. 1815, vedená u rejstříkového soudu v Ostravě
50	Středočeská energetická, a.s.	60193140	Praha 2, Vinohradská 325/8, PSČ: 120 21	58,30	B. 2356, vedená u rejstříkového soudu v Praze
51	Středočeská plynárenská, a.s.	60193158	Praha 4, Novodvorská 803/82, PSČ: 140 00	48,49	B. 2375, vedená u rejstříkového soudu v Praze
52	ŠKODA PRAHA a.s.	00128201	Praha 6, Milady Horákové 109, PSČ: 160 41	54,77	B. 372, vedená u rejstříkového soudu v Praze
53	Teplotchna Praha, a.s. <i>v konkursu</i>	60192933	Praha 2, Ječná 39, PSČ: 113 39	73,52	B. 2283, vedená u rejstříkového soudu v Praze

Poř. č.	Název společnosti	IČ	Sídlo	Podíl FNM (%)	Spisová značka
54	THERMAL-F, a.s.	25401726	Karlovy Vary, I. P. Pavlova 2001/11, PSČ: 360 01	100,00	B. 813, vedená u rejstříkového soudu v Plzni
55	TONAVA, akciová společnost	48171549	Úpice, Havlíčková 437, PSČ: 542 32	90,85	B. 943, vedená u rejstříkového soudu v Hradci Králové
56	TOS KUŘIM, a.s. v konkursu	46347615	Kuřim, Blanenská 257, PSČ: 664 34	55,20	B. 796, vedená u rejstříkového soudu v Brně
57	Transgas, a.s.	26460815	Praha 10, Limuzská 12/3135, PSČ: 100 98	100,00	B. 7240, vedená u rejstříkového soudu v Praze
58	UNIPETROL, a.s.	61672190	Praha 8, Trojská 1997/13a, PSČ: 182 21	62,99	B. 3020, vedená u rejstříkového soudu v Praze
59	VÍTKOVICE, a.s. ve vyrovnání	45193070	Ostrava-Vítkovice, Ruská 2887/101, PSČ: 706 02	67,31	B. 302, vedená u rejstříkového soudu v Ostravě
60	Východočeská energetika, a.s.	60108720	Hradec Králové, Sladkovského 215, PSČ: 501 03	49,62	B. 1008, vedená u rejstříkového soudu v Hradci Králové
61	Východočeská plynárenská, a.s.	60108789	Hradec Králové, Pražská 702, PSČ: 501 17	47,10	B. 1025, vedená u rejstříkového soudu v Hradci Králové
62	Západočeská energetika, a.s.	49790463	Plzeň, Guldenerova 19, PSČ: 303 28	48,28	B. 390, vedená u rejstříkového soudu v Plzni
63	Západočeská plynárenská, a.s.	49790315	Plzeň, Ed. Beneše 70 - 72, PSČ: 304 77	45,84	B. 385, vedená u rejstříkového soudu v Plzni
64	Železnobrodské sklo a.s.	60278226	Železný Brod, Průmyslová 702, PSČ: 468 22	84,89	B. 550, vedená u rejstříkového soudu v Ústí nad Labem

1. 2. 4. Osoby nepřímo ovládané Fondem národního majetku České republiky - dceřiné společnosti ČEZ, a. s.

Poř. č.	Název společnosti	IČ	Sídlo	Podíl ČEZ (%)	Spisová značka
1	AB Michle s.r.o.	26206803	Praha 4, U plynárny 1388, PSČ: 140 00	99,99	C. 79698, vedená u rejstříkového soudu v Praze
2	CEZTel, a.s.	25107950	Praha 1, Jungmannova 29, PSČ: 111 48	100,00	B. 4558, vedená u rejstříkového soudu v Praze
3	ČEPS, a.s.	25702556	Praha 10, Elektrárenská 774/2, PSČ: 101 52	100,00	B. 5597, vedená u rejstříkového soudu v Praze
4	ČEZ ENERGOSERVIS spol. s r.o.	60698101	Třebíč, Bráfova 16, PSČ: 674 01	100,00	C. 14400, vedená u rejstříkového soudu v Brně
5	ČEZ FINANCE B.V.		Herengracht 548, 1017 CG Amsterdam, Netherlands	100,00	
6	Energetické opravny, a.s.	25040707	Kadaň, Pruněrov č. 375, PSČ: 432 01	100,00	B. 1133, vedená u rejstříkového soudu v Ústí nad Labem
7	GAPROM, s.r.o. v likvidaci	64939111	Praha 4, Marie Cibulkové 8, PSČ: 140 00	50,00	C. 41976, vedená u rejstříkového soudu v Praze
8	Hotel Dlouhé Stráně, s.r.o.	48391310	Loučná nad Desnou - Kouty, PSČ: 788 12	100,00	C. 6125, vedená u rejstříkového soudu v Ostravě
9	HYDROČEZ, a.s.	63079852	Praha 1, Dlážděná 4, PSČ: 110 00	100,00	B. 3229, vedená u rejstříkového soudu v Praze
10	I & C Energo s.r.o.	49433431	Třebíč, Pražská č. 684/49, PSČ: 674 01	100,00	C. 11734, vedená u rejstříkového soudu v Brně
11	KOTOUČ ŠTRAMBERK, spol. s r.o.	47972165	Štramberk 500, pošta Ženkla, PSČ: 742 67	64,87	C. 5327, vedená u rejstříkového soudu v Ostravě
12	LOMY MOŘINA spol. s r.o.	61465569	Mořina, PSČ: 267 17, okres: Beroun	51,00	C. 29268, vedená u rejstříkového soudu v Praze
13	MOONSTONE, a.s.	26470411	Praha 1, Jungmannova 35/29, PSČ: 111 48	100,00	B. 7309, vedená u rejstříkového soudu v Praze
14	OSC, a.s. ¹⁾	60714794	Brno, Staňkova 18a, PSČ: 612 00	66,66	B. 1376, vedená u rejstříkového soudu v Brně
15	Rainbow Power Germany GmbH		Mnichov, SRN	100,00	
16	SIGMA - ENERGO s.r.o.	60702001	Třebíč, Na Nivkách 299, PSČ: 674 01	51,00	C. 14731, vedená u rejstříkového soudu v Brně
17	Ústav jaderného výzkumu Řež a.s.		46356088 Husinec-Řež 130, PSČ: 250 68	52,46	B. 1833, vedená u rejstříkového soudu v Praze

¹⁾ do 14. 12. 2001 ORGREZ SC, a.s.

Dceřiné společnosti ČEZ, a. s., jako osoby ovládané, zpracovávají dle § 66a odst. 9 obchodního zákoníku samostatně Zprávu o vztazích mezi propojenými osobami. Zprávy jsou uloženy ve Sběrce listin.

1. 2. 5. Společnosti ovládané dceřinými společnostmi ČEZ, a. s.

Poř. č.	Název společnosti	IČ	Sídlo	Ovládající osoba - podíl (%)	Spisová značka
1	ENIT, a. s.	25426796	Kadaň, Rokle 54, PSČ: 432 01	ČEPS, a.s. 100,00	B. 1349, vedená u rejstříkového soudu v Ústí nad Labem
2	LACOMED, spol. s r.o.	46348875	Řež, areál Ústavu jaderného výzkumu Řež a.s., Husinec-Řež 130, PSČ: 250 68	Ústav jaderného výzkumu Řež a.s. 62,50	C. 10546, vedená u rejstříkového soudu v Praze
3	Ústav aplikované mechaniky Brno, s.r.o.	60715871	Brno, Veveří 95, PSČ: 611 00	Ústav jaderného výzkumu Řež a.s. 60,00	C. 16049, vedená u rejstříkového soudu v Brně
4	Ústav jaderných informací Zbraslav, a. s.	45270902	Praha 5 - Zbraslav, Elišky Přemyslovny 1335, PSČ: 156 00	Ústav jaderného výzkumu Řež a.s. 51,00	B. 1405, vedená u rejstříkového soudu v Praze

1. 2. 6. Další společnosti přímo a nepřímo ovládané ostatními společnostmi přímo ovládanými Fondem národního majetku České republiky

Zdroj informací: dopisy od společností přímo ovládanými Fondem národního majetku České republiky

V tabulce Další společnosti přímo a nepřímo ovládané ostatními společnostmi přímo ovládanými Fondem národního majetku České republiky jsou červeně označeny společnosti, se kterými ČEZ, a. s., v roce 2001 uzavřel smluvní vztah.

*) Ve sloupci Ovládající osoby je hierarchicky naznačen řetězec ovládání, přičemž poslední uvedená společnost je přímo ovládající.

Další společnosti přímo a nepřímo ovládané ostatními společnostmi přímo ovládanými FNM ČR

Poř. č.	Název společnosti	IČ	Ovládající osoby *)	Podíl ovládající osoby (%)	Sídlo	Spisová značka
1	A-TRADE, a.s.	63988071	Komerční banka, a.s.	100,00	Praha 1, Truhlářská 18, PSČ: 110 00	B. 7586, vedená u rejstříkového soudu v Praze
2	AIREL IMMO spol. s r.o.	62907034	Komerční banka, a.s.	100,00	Praha 1, V jámě 1/699, PSČ: 110 00	C. 34487, vedená u rejstříkového soudu v Praze
3	ALIACHEM a.s.	60108916	UNIPETROL, a.s.	38,13	Praha 10, Kodaňská 46, PSČ: 100 10	B. 5756, vedená u rejstříkového soudu v Praze
4	ALIACHEM BENELUX B.V.		UNIPETROL, a.s. - C.H.T., a.s.	100,00	Le Amstelween, Nizozemí	
5	ALIACHEM DEUTSCHLAND GmbH		UNIPETROL, a.s. - C.H.T., a.s. - ALIACHEM VERWALTUNGS GmbH	100,00	Langen Hessen	
6	ALIACHEM FRANCE S.A.		UNIPETROL, a.s. - C.H.T., a.s.	96,73	Paris	
7	ALIACHEM IBERICA S.A.		UNIPETROL, a.s. - C.H.T., a.s.	100,00	Barcelona	
8	ALIACHEM ITALIA S.r.l.		UNIPETROL, a.s. - C.H.T., a.s.	90,00	Milano	
9	ALIACHEM USA. Inc.		UNIPETROL, a.s. - C.H.T., a.s.	100,00	Engelwood Cliffs, USA	
10	ALIACHEM VERWALTUNGS GmbH		UNIPETROL, a.s. - C.H.T., a.s.	100,00	Langen Hessen	
11	ALIACHEM VIENNA HmbH		UNIPETROL, a.s. - C.H.T., a.s.	100,00	Wien	
12	ALIPHARM GmbH		UNIPETROL, a.s. - C.H.T., a.s. - ALIACHEM VERWALTUNGS GmbH	100,00	Frankfurt/Main	
13	ALL IN REAL ESTATE LEASING s.r.o.	49617982	Komerční banka, a.s.	100,00	Praha 1, Truhlářská 18, PSČ: 110 00	C. 21489, vedená u rejstříkového soudu v Praze
14	ALL IN, a.s. v likvidaci	00548758	Komerční banka, a.s.	100,00	Praha 1, Truhlářská 18,	B. 120, vedená u rejstříkového soudu
15	ALLA PRIM, s.r.o. v likvidaci	64939693	Komerční banka, a.s.	100,00	Praha 1, V jámě 1/699, PSČ: 110 00	C. 42048, vedená u rejstříkového soudu v Praze

Poř. č.	Název společnosti	IČ	Ovládající osoby *)	Podíl ovládající osoby (%)	Sídlo	Spisová značka
16	AMADEUS MARKETING CSA, s.r.o.	49680030	České aerolinie a.s.	65,00	GESTIN Centrum, Praha 1, V Celnici 1040/5, PSČ: 110 00	C. 21718, vedená u Městského soudu v Praze
17	ASIS, a.s.	26418479	Komerční banka, a.s.	100,00	Praha 9, náměstí OSN 1, PSČ: 191 02	B. 6917, vedená u rejstříkového soudu v Praze
18	asp1000, s.r.o.	26192659	ČESKÝ TELECOM, a.s.	50,90	Praha 3, Žižkov, Koněvova 2755/65a, PSČ: 130 00	C. 78506, vedená u rejstříkového soudu v Praze
19	ATRANS a.s. ¹⁾	63078376	UNIPETROL, a.s. - BENZINA a.s. - PETROTRANS, a.s.	100,00	Praha 10, Kodaňská 46, PSČ: 100 10	B. 3056, vedená u rejstříkového soudu v Praze
20	ATRANS a.s. (do 19. 1. 2001 „CHEMAPOL TRANS a.s.“) ²⁾	63078376	UNIPETROL, a.s. - ALIACHEM a.s.	100,00	Praha 10, Kodaňská 46, PSČ: 100 10	B. 3056, vedená u rejstříkového soudu v Praze
21	B-STAV Brno, a.s., v likvidaci	46345868	Komerční banka, a.s. - Vodní stavby - akciová společnost v likvidaci	59,13	Brno, Kopečná 20, PSČ: 600 00	B. 713, vedená u rejstříkového soudu v Brně
22	B.U.T., s.r.o.	25005120	UNIPETROL, a.s. - CHEMOPETROL, a.s.	100,00	Litvínov, Podkrušnohorská 1719, PSČ: 436 06	C. 10688, vedená u rejstříkového soudu v Ústí nad Labem
23	BENZINA a.s.	60193328	UNIPETROL, a.s.	78,23	Praha 8, Trojská 13a, PSČ: 182 21	B. 2320, vedená u rejstříkového soudu v Praze
24	BENZINA SLOVAKIA, a.s. v likvidaci	35685654	UNIPETROL, a.s. - BENZINA a.s.	100,00	Bratislava, Stromová 13, PSČ: 831 01, SR	1030/B, vedená u Okresného soudu Bratislava I
25	BENZINA Trade a.s.	26135710	UNIPETROL, a.s. - BENZINA a.s.	100,00	Praha 8, Trojská 13a, PSČ: 182 21	B. 6267, vedená u rejstříkového soudu v Praze
26	Beskydská energetická, a.s.	25829491	Severomoravská energetika, a.s.	100,00	Ostrava - Moravská Ostrava, 28. října 152, PSČ: 709 02	B. 2059, vedená Krajským soudem v Ostravě
27	C.H.Educa, a.s. v likvidaci	25602837	UNIPETROL, a.s. - ALIACHEM a.s.	100,00	Praha 10, Kodaňská 46, PSČ: 100 10	B. 4903, vedená u rejstříkového soudu v Praze
28	C.H.T., a.s. ³⁾	25056433	UNIPETROL, a.s. - ALIACHEM a.s.	100,00	Praha 10, Kodaňská 46, PSČ: 100 10	B. 4074, vedená u rejstříkového soudu v Praze
29	C.H.T., a.s. ⁴⁾	25056433	UNIPETROL, a.s.	100,00	Praha 10, Kodaňská 46, PSČ: 100 10	B. 4074, vedená u rejstříkového soudu v Praze
30	CELIO a.s.	48289922	UNIPETROL, a.s.	10,53	Litvínov 7, V Růžodolu 2, PSČ: 435 14	B. 434, vedená u rejstříkového soudu v Ústí nad Labem
31	CELIOINVEST a.s.	48289931	UNIPETROL, a.s. - CELIO a.s.	100,00	Most, Budovatelů 2830, PSČ: 434 00	B. 435, vedená u rejstříkového soudu v Ústí nad Labem
32	CITADELA SLUŽBY, s.r.o. ⁵⁾	25002333	UNIPETROL, a.s. - CHEMOPETROL, a.s. - CITADELA VI. s.r.o.	100,00	Litvínov, Podkrušnohorská 1720, PSČ: 436 01	C. 10682, vedená u rejstříkového soudu v Ústí nad Labem
33	CITADELA VI. s.r.o. ⁵⁾	63146533	UNIPETROL, a.s. - CHEMOPETROL, a.s.	99,00	Litvínov, Podkrušnohorská 1720, PSČ: 436 01	C. 9238, vedená u rejstříkového soudu v Ústí nad Labem
34	CONSUMIA KUŘIM, s.r.o. ⁶⁾ 21. 3. 2001 podán návrh na vydání rozhodnutí o zrušení společnosti	49966219	TOS KUŘIM, a.s. v konkursu	100,00	Kuřim, nám. Osvobození 902, PSČ: 664 34	C. 13178, vedená Krajským soudem v Brně
35	CRC POLSKA, Sp. z o. o.		UNIPETROL, a.s. - ČESKÁ RAFINĚRSKÁ, a.s. České aerolinie a.s.	100,00	Wroclaw	
36	CSA Services, s.r.o.	25085531	UNIPETROL, a.s. - ČESKÁ RAFINĚRSKÁ, a.s. České aerolinie a.s.	100,00	Praha 6, Letiště Ruzyně, ul. K letišti, PSČ: 160 08	C. 48439, vedená u Městského soudu v Praze
37	CZ Export Praha, s.r.o.	49451961	Komerční banka, a.s. - Česká zbrojovka a.s.	100,00	Uherský Brod, Svat. Čecha 1283, PSČ: 688 27	C. 12841, vedená u rejstříkového soudu v Brně
38	CZ USA KANSAS		Komerční banka, a.s. - Česká zbrojovka a.s.	100,00	USA	

1) ovládaná od 30. 11. 2001, 2) ovládaná do 30. 11. 2001, 3) ovládaná do 26. 6. 2001, 4) ovládaná od 26. 6. 2001, 5) ovládaná do 19. 11. 2001, 6) společnost nevyvíjí žádnou činnost, nemá statutárního zástupce ani zaměstnance

Poř. č.	Název společnosti	IČ	Ovládající osoby *)	Podíl ovládající osoby (%)	Sídlo	Spisová značka
39	ČESKÁ RAFINÉRSKÁ SLOVAKIA s.r.o. ¹⁾	35777087	UNIPETROL, a.s. - ČESKÁ RAFINÉRSKÁ, a.s.	100,00	Bratislava, Stromová 13, PSČ: 831 01, SR	20665/B, vedená u Okresného soudu Bratislava I
40	ČESKÁ RAFINÉRSKÁ, a.s.	62741772	UNIPETROL, a.s.	51,00	Litvínov, Záluží 2, PSČ: 436 70	B. 696, vedená u rejstříkového soudu v Ústí nad Labem
41	Česká zbrojovka a.s.	46345965	Komerční banka, a.s.	69,42	Uherský Brod, Svat. Čecha 1283, PSČ: 688 27	B. 712, vedená u rejstříkového soudu v Brně
42	ČS Milhošť	35807547	UNIPETROL, a.s. - BENZINA a.s.	100,00	Bratislava, Cukrová 14, PSČ: 813 39, SR	23632/B, vedená u Okresného soudu Bratislava I
43	ČS Smižany s r.o.	35808306	UNIPETROL, a.s. - BENZINA a.s.	100,00	Bratislava, Cukrová 14, PSČ: 813 39, SR	23698/B, vedená u Okresného soudu Bratislava I
44	ČS Žilina s r.o.	35807539	UNIPETROL, a.s. - Benzina a.s.	100,00	Bratislava, Cukrová 14, PSČ: 813 39, SR	23631/B, vedená u Okresného soudu Bratislava I
45	ČSA Airtours a.s.	61860336	České aerolinie a.s.	100,00	Praha 6, Kolejní 2, PSČ: 160 00	B. 2929, vedená u Městského soudu v Praze
46	ČSA Support s.r.o.	25674285	České aerolinie a.s.	100,00	Praha 6, Letiště Ruzyně, ul. K letišti, PSČ: 160 08	C. 60140, vedená u Městského soudu v Praze
47	DATALINK, s.r.o.	47541725	ČESKÉ RADIO-KOMUNIKACE a.s.	100,00	Kralupy nad Vltavou, Tomkova 409, PSČ: 278 01	C. 25451, vedená u rejstříkového soudu v Praze
48	Deník Práce, a.s.	47115904	Česká typografie, a.s.	54,00	Praha 1, Václavské n. 17, PSČ: 110 00	B. 1807, vedená u Městského soudu v Praze
49	Domino Verwaltungs GmbH		Jan Becher - Karlovarská Becherovka, a.s.	100,00	Düsseldorf, SRN	
50	EDINet.cz, s.r.o.	25746367	ČESKÝ TELECOM, a.s.	100,00	Praha 3, Olšanská 5, PSČ: 130 00	C. 66494, vedená u rejstříkového soudu v Praze
51	EGI, a.s.	60721332	ŠKODA PRAHA a.s.	100,00	Praha 6, M. Horákové 109, PSČ: 160 41	B. 2879, vedená u Městského soudu v Praze
52	EKOSOLARIS, a.s. ²⁾	25535668	Sokolovská uhelná, a. s.	51,05	Kroměříž, Kotojedská 2381, PSČ: 767 01	B. 2712, vedená u rejstříkového soudu v Brně
53	Elektrozvaděče, s.r.o.	25393537	Severomoravská energetika, a.s. - Moravskoslezská elektromontážní, a.s.	MSEM, a.s. má většinový vliv	Frydek-Místek, Collo louky 126, PSČ: 738 02	C. 18006, vedená u rejstříkového soudu v Ostravě
54	ELTOM, s.r.o.	25837117	Severomoravská energetika, a.s. - Moravskoslezská elektromontážní, a.s.	MSEM, a.s. má většinový vliv	Orlová-Lutyň, Polní 1294, PSČ: 735 14	C. 20630, vedená u rejstříkového soudu v Ostravě
55	ELTRAF, a.s.	46357483	Středočeská energetická a. s.	51,00	Kralice, p. Nepoměřice, PSČ: 285 11	B. 2796, vedená u rejstříkového soudu v Praze
56	EN-DATA a.s.	62621084	Západočeská energetika, a.s.	100,00	Plzeň, Guldenerova 19, PSČ: 303 28	B. 925, vedená u rejstříkového soudu v Plzni
57	Enerfin, a.s.	25751344	Západočeská energetika, a.s.	84,60	Praha 6, Na Beránce 2/57, PSČ: 160 00	B. 5869, vedená u rejstříkového soudu v Praze
58	Energetická montážní společnost Česká Lípa, s.r.o.	62743333	Severočeská energetika, a.s.	49,00	Česká Lípa, Dubická 959, PSČ: 470 02	C. 8954 vedená u rejstříkového soudu v Ústí nad Labem
59	Energetická montážní společnost Liberec, s.r.o.	62743325	Severočeská energetika, a.s.	100,00	Liberec, Budyšínská 1294, PSČ: 460 01	C. 8953, vedená u rejstříkového soudu v Ústí nad Labem
60	Energetická montážní společnost Louny, s.r.o., v likvidaci	62742868	Severočeská energetika, a.s.	100,00	Louny, Osvoboditelů 320, PSČ: 440 01	C. 8908, vedená u rejstříkového soudu v Ústí nad Labem

1) vložka číslo: 20665/B (od: 24. 11. 1999)

2) ovládaná od 17. 12. 2001

Poř. č.	Název společnosti	IČ	Ovládající osoby *)	Podíl ovládající osoby (%)	Sídlo	Spisová značka
61	Energetická montážní společnost Ústí nad Labem, s.r.o.	62743317	Severočeská energetika, a.s.	100,00	Ústí nad Labem, U vlečky 440, PSČ: 400 01	C. 8952, vedená u rejstříkového soudu v Ústí nad Labem
62	ENERGETIKA INVEST s.r.o. ¹⁾	25172662	Jihočeská plynárenská, a.s.	11,00	České Budějovice, Lannova 16, PSČ: 370 49	C. 7646, vedená u rejstříkového soudu v Českých Budějovicích
63	Energetika Vítkovice, a.s.	25854712	Severomoravská energetika, a.s.	100,00	Ostrava - Moravská Ostrava, 28. října 3123/152, PSČ: 709 02	B. 2313, vedená Krajským soudem v Ostravě
64	Energokonstrukce s.r.o. v likvidaci	25412159	Severočeská energetika, a.s.	49,00	Děčín, Krokova 12, PSČ: 405 01	C. 16402, vedená u rejstříkového soudu v Ústí nad Labem
65	ENERGOKOV, s.r.o.	25015621	Severočeská energetika, a.s.	100,00	Děčín, Krokova 12, PSČ: 405 01	C. 11855, vedená u rejstříkového soudu v Ústí nad Labem
66	Energoreal s.r.o.	25226924	Západočeská plynárenská, a.s.	26,00	Plzeň, Ed. Beneše 2439/70 - 2438/72, PSČ: 320 00	C. 10330, vedená u Krajského soudu v Plzni
67	ENERGOSERVIS TRNAVA, a.s.	34128956	ŠKODA PRAHA a.s.	68,81	Trnava, Malženická 1, PSČ: 917 00, SR	133/T, vedená u Okresního soudu Trnava
68	Energozdroj, s.r.o.	64653382	Severočeská energetika, a.s.	50,00	Děčín 4, Teplická 8, PSČ: 405 49	C. 10398, vedená u rejstříkového soudu v Ústí nad Labem
69	ENEST, s.r.o.	64791327	Východočeská energetika, a.s.	67,00	Praha 4, Novodvorská 1010/14, PSČ: 142 01	C. 71065, vedená Městským soudem v Praze
70	ePRIM, a.s. ²⁾	25889567	Severomoravská energetika, a.s.	100,00	Ostrava - Moravská Ostrava, 28. října 568/147, PSČ: 709 02	B. 2523, vedená Krajským soudem v Ostravě
71	ESMOS, s.r.o.	62620673	Západočeská energetika, a.s.	80,00	Klenčí p. Čerchovem 329, PSČ: 345 34	C. 6185, vedená u rejstříkového soudu v Plzni
72	ESS s.r.o.	25013271	Severočeská energetika, a.s.	51,00	Teplice – Sobědruhy, Důlní 97, PSČ: 415 10	C. 11680, vedená u rejstříkového soudu v Ústí nad Labem
73	Explosia a.s.	25291581	UNIPETROL, a.s. - ALIACHEM a.s.	100,00	Pardubice - Semtín, PSČ: 532 17	B. 1828, vedená u rejstříkového soudu v Hradci Králové
74	Factoring KB, a.s.	25148290	Komerční banka, a.s.	100,00	Praha 1, Na Poříčí 36, PSČ: 110 00	B. 4861, vedená u rejstříkového soudu v Praze
75	FATRA - IZOLFA, s.r.o. v likvidaci	47917563	UNIPETROL, a.s. - ALIACHEM a.s.	60,00	Staré Město, Kopánky 1636, PSČ: 686 03	C. 10488, vedená u rejstříkového soudu v Brně
76	FK MOGUL KOLÍN, s.r.o. ³⁾	48950467	UNIPETROL, a.s. - C.H.T., a.s. - KORAMO, a.s.	80,00	Kolín, Brankovická 1216, PSČ: 280 00	C. 29275, vedená u rejstříkového soudu v Praze
77	FK MOGUL VACENOVICE, s.r.o. ⁴⁾	25502115	UNIPETROL, a.s. - C.H.T., a.s. - KORAMO, a.s.	70,00	Vacenovice 467, PSČ: 696 06	C. 28345, vedená u rejstříkového soudu v Brně
78	FORTE a.s. v likvidaci	31627188	UNIPETROL, a.s. - C.H.T., a.s. - KORAMO, a.s.	100,00	Lučenec, Gemerská cesta 1, PSČ: 984 01, SR	265/S, vedená u Okresního soudu Banská Bystrica
79	GA GRANCHEM a.s. ⁵⁾	25686330	UNIPETROL, a.s. - ALIACHEM a.s.	99,81	Nymburk, Pražská 2214, PSČ: 288 02	B. 5497, vedená u rejstříkového soudu v Praze
80	Galvanovna Kbely, a.s.	61860891	PAL a.s.	100,00	Praha 9 - Kbely, Mladoboleslavská 15 PSČ: 190 00	B. 3000, vedená u Městského soudu v Praze
81	GAS s.r.o. ⁶⁾	61506192	Středočeská plynárenská, a.s.	10,82	Praha 2, Sokolská 4, PSČ: 120 00	C. 29848, vedená u Městského soudu v Praze
82	GAS s.r.o. ⁶⁾	61506192	Jihočeská plynárenská, a.s.	10,82	Praha 2, Sokolská 4, PSČ: 120 00	C. 29848, vedená u rejstříkového soudu v Praze
83	GAS s.r.o. ⁶⁾	61506192	Západočeská plynárenská, a.s.	10,82	Praha 2, Sokolská 4, PSČ: 120 00	C. 29848, vedená u Městského soudu v Praze

1) ovládáno na základě jednání ve shodě podle § 66a odst. 4 a § 66b odst. 3 obchodního zákoníku,
 2) od 29. 8. 2001, 3) ovládána do 29. 6. 2001, 4) ovládána do 28. 8. 2001, 5) ovládána 18. 7. – 14. 12. 2001,
 6) ovládáno na základě jednání ve shodě podle § 66a odst. 4 a § 66b odst. 3 obchodního zákoníku

Poř. č.	Název společnosti	IČ	Ovládající osoby *)	Podíl ovládající osoby (%)	Sídlo	Spisová značka
84	GASIS, s.r.o.	64361349	Západočeská plynárenská, a.s.	51,00	Plzeň, Koterovská 173, PSČ: 326 00	C. 7106, vedená u Krajského soudu v Plzni
85	GAZELA plus s.r.o.	26339404	Západočeská plynárenská, a.s.	50,00	Plzeň, Železniční 128/34, PSČ: 326 00	C. 13986, vedená u Krajského soudu v Plzni
86	HC CHEMOPETROL, a.s.	64048098	UNIPETROL, a.s. - CHEMOPETROL, a.s.	68,45	Litvínov, S. K. Neumanna 1598, zimní stadion, PSČ: 436 01	B. 749, vedená u rejstříkového soudu v Ústí nad Labem
87	Hotel ATOM Ostrava, spol. s r.o.	25386727	VÍTKOVICE, a.s. ve vyrovnání	100,00	Ostrava-Zábřeh, Zkrácená 2703, PSČ: 704 00	C. 17542, vedená u Krajského soudu v Ostravě
88	Hoteltrans s.r.o.	60779179	NOVÁ HUŤ, a.s.	99,65	Ostrava-Výškovice, Výškovická 122, Hotel DMH, PSČ: 700 00	C. 6605, vedená u Krajského soudu v Ostravě
89	CHEMAPOL (SCHWEIZ) AG		UNIPETROL, a.s. - C.H.T., a.s.	100,00	Basel, Switzerland	
90	CHEMAPOL (U.K.) LIMITED		UNIPETROL, a.s. - C.H.T., a.s.	99,99	London	
91	CHEMAPOL AMERICA LATIN Corp. Inc.		UNIPETROL, a.s. - C.H.T., a.s.	51,00	Miami, USA	
92	CHEMAPOL ASIA Pte Ltd.		UNIPETROL, a.s. - C.H.T., a.s.	99,99	Singapore	
93	CHEMAPOL POLSKA Sp. z o.o.		UNIPETROL, a.s. - C.H.T., a.s.	100,00	Warsawa	
94	CHEMAPOL SCANDINAVIA A/S		UNIPETROL, a.s. - C.H.T., a.s. - CHEMAPOL SCANDINAVIA AB	100,00	Helsingor, Dánsko	
95	CHEMAPOL SCANDINAVIA AB		UNIPETROL, a.s. - C.H.T., a.s.	51,00	Stockholm	
96	CHEMIE, a.s. ¹⁾	63490196	KRÁLOVOPOLSKÁ, a.s.	100,00	Brno, Křížíkova 68, PSČ: 660 92	B. 1812, vedená u rejstříkového soudu v Brně
97	CHEMODATA, a.s.	25019180	UNIPETROL, a.s. - CHEMOPETROL, a.s. - HC CHEMOPETROL, a.s.	100,00	Litvínov, S.K. Neumanna 1598, zimní stadion, PSČ: 436 01	B. 981, vedená u rejstříkového soudu v Ústí nad Labem
98	Chemoinvest, s.r.o. v likvidaci	64613097	UNIPETROL, a.s. - ALIACHEM a.s.	100,00	Ostrava - Mariánské Hory, Chemická 1, PSČ: 709 03	C. 8837, vedená u rejstříkového soudu v Ostravě
99	CHEMOPETROL - DOPRAVA a.s.	64049701	UNIPETROL, a.s. - CHEMOPETROL, a.s.	100,00	Litvínov-Záluží 1, areál Chemopetrolu, PSČ: 436 70	B. 761, vedená u rejstříkového soudu v Ústí nad Labem
100	CHEMOPETROL - CHEMTEZ, a.s.	25018434	UNIPETROL, a.s. - CHEMOPETROL, a.s.	100,00	Litvínov-Záluží 1, areál Chemopetrolu, PSČ: 436 70	B. 959, vedená u rejstříkového soudu v Ústí nad Labem
101	CHEMOPETROL CHEMINVEST s.r.o. ²⁾	63148064	UNIPETROL, a.s. - CHEMOPETROL, a.s.	74,01	Litvínov, Areál Chemopetrolu, a.s (DS) 932, PSČ: 436 70	C. 9382, vedená u rejstříkového soudu v Ústí nad Labem
102	CHEMOPETROL PENTAR, s.r.o. ³⁾	61171531	UNIPETROL, a.s. - CHEMOPETROL, a.s.	99,65	Horní Slavkov 870, PSČ: 357 31	C. 5452, vedená u rejstříkového soudu v Plzni
103	CHEMOPETROL, a.s.	25003887	UNIPETROL, a.s.	100,00	Litvínov, Litvínov-Záluží 1, PSČ: 436 70,	B. 841, vedená u rejstříkového soudu v Ústí nad Labem
104	CHEMOPETROL BM, a.s.	25021877	UNIPETROL, a.s. - CHEMOPETROL, a.s.	100,00	Litvínov-Záluží 1, areál Chemopetrolu, PSČ: 436 70	B. 1001, vedená u rejstříkového soudu v Ústí nad Labem
105	CHEMOPETROL-DSL spol.s.r.o. ⁴⁾ v likvidaci	63149273	UNIPETROL, a.s. - CHEMOPETROL, a.s.	99,72	Litvínov, PSČ: 436 70	
106	INCHEM GROUP, a.s.	25025139	UNIPETROL, a.s. - CHEMOPETROL, a.s.	100,00	Litvínov-Záluží 1, areál Chemopetrolu, PSČ: 436 70	B. 1040, vedená u rejstříkového soudu v Ústí nad Labem

1) od 21. 7. 1999 podán návrh na konkurs, 2) ovládaná do 25. 9. 200, 3) ovládaná do 5. 9. 2001, 4) výmaz z OR k 28. 1. 2001

Poř. č.	Název společnosti	IČ	Ovládající osoby *)	Podíl ovládající osoby (%)	Sídlo	Spisová značka
107	INTERBAU Pardubice, a.s. <i>v konkursu</i>	25252551	Komerční banka, a.s. - Vodní stavby - akciová společnost <i>v likvidaci</i>	100,00	Staré Hradiště, Fáblovka 406, PSČ: 533 52	B. 1472, vedená u rejstříkového soudu v Hradci Králové
108	Investiční kapitálová společnost KB, a.s.	60196769	Komerční banka, a.s.	100,00	Praha 1, Dlouhá 34, PSČ: 110 15	B. 2524, vedená u rejstříkového soudu v Praze
109	JÄKL Karviná, a.s.	47672781	NOVÁ HUŤ, a.s.	51,78	Karviná-Hranice, Rudé armády 471, PSČ: 733 23	B. 599, vedená Krajským soudem v Ostravě
110	Jan Becher Slovensko s.r.o.	3575521	Jan Becher - Karlovarská Becherovka, a.s.	100,00	Slovenská republika	
111	Jihočeská plynárenská - INVEST, spol. s r.o.	25186213	Jihočeská plynárenská, a.s.	55,00	České Budějovice, Vrbenská 2, PSČ: 371 47	C. 8464, vedená u rejstříkového soudu v Českých Budějovicích
112	KAUČUK, a.s.	25053272	UNIPETROL, a.s.	100,00	Kralupy nad Vltavou, O. Wichterleho 810, PSČ: 278 52	B. 4035, vedená u rejstříkového soudu v Praze
113	K-Logtrans, s.r.o.	25073745	UNIPETROL, a.s. - KRALUPOL, spol. s r.o.	100,00	Kralupy nad Vltavou, Tyršova 535, PSČ: 278 01	C. 47364, vedená u rejstříkového soudu v Praze
114	Komerční Finance B. V.	33279994	Komerční banka, a.s.	100,00	Amsterdam, Drentestraat 24	
115	Komerční banka Bratislava, a.s.	31395074	Komerční banka, a.s.	100,00	Bratislava, Medená 6, PSČ: 800 00, SR	
116	Komerční pojišťovna, a.s.	63998017	Komerční banka, a.s.	100,00	Praha 1, Jindřišská 17, PSČ: 111 21	B. 3362, vedená u rejstříkového soudu v Praze
117	KORAMO, a.s.	46357289	UNIPETROL, a.s. - C.H.T., a.s.	52,30	Kolín V, Ovčárecká 314, PSČ: 280 26	B. 2631, vedená u rejstříkového soudu v Praze
118	K-PROTOS, a.s.	25617214	UNIPETROL, a.s. - KAUČUK, a.s.	70,02	Kralupy nad Vltavou, areál Kaučuk 880, PSČ: 278 52	B. 4999, vedená u rejstříkového soudu v Praze
119	Královopolská Italia, S.R.L. ¹⁾		KRÁLOVOPOLSKÁ, a.s.	51,00	Společnost je založena v Itálii	
120	KRÁLOVOPOLSKÁ NÁŘADÍ A STROJE, a.s. <i>v konkursu</i>	63490170	KRÁLOVOPOLSKÁ, a.s.	100,00	Brno, Křížkova 68, PSČ: 660 91	B. 1810, vedená u rejstříkového soudu v Brně
121	Královopolská strojárna Brno, a.s.	63490188	KRÁLOVOPOLSKÁ, a.s.	100,00	Brno, Křížkova 68a, PSČ: 660 90	B. 1811, vedená u rejstříkového soudu v Brně
122	KRALUPOL, spol. s r.o.	49679597	UNIPETROL, a.s.	55,00	Kralupy nad Vltavou, Tyršova 5356, PSČ: 278 01	C. 21675, vedená u rejstříkového soudu v Praze
123	LANG FAN PAN Vitkovice Environmental		VÍTKOVICE, a.s. <i>ve vyrovnání</i>	58,00	Společnost je založena v USA	
124	LANOCU s.r.o.	25937421	UNIPETROL, a.s. - ALIACHEM a.s.	100,00	Pardubice-Semtín, budova P9, PSČ: 532 17	C. 16029, vedená u rejstříkového soudu v Hradci Králové
125	LIDRONE, spol. s r.o.	49786105	Západočeská energetika, a.s.	66,60	Plzeň, Železniční 34, PSČ: 301 48	C. 4459, vedená u rejstříkového soudu v Plzni
126	M.I.A., a.s.	25606298	ČESKÝ TELECOM, a.s.	100,00	Praha 6, Jaselská 6, PSČ: 160 00	B. 4929, vedená u rejstříkového soudu v Praze
127	MAINE FATRA, s.r.o. ²⁾	60709782	UNIPETROL, a.s. - ALIACHEM a.s.	100,00	Napajedla, tř. T. Bati, PSČ: 763 61	C. 15487, vedená u rejstříkového soudu v Brně
128	Malé Versailles, s.r.o.	63505312	Sokolovská uhelná, a. s.	100,00	Karlovly Vary, Křížkova 420, PSČ: 360 01	C. 6475, vedená u rejstříkového soudu v Plzni
129	Mateřská škola MARS, s.r.o. <i>v likvidaci</i>	62955748	UNIPETROL, a.s. - KAUČUK, a.s.	100,00	Kralupy nad Vltavou, Štefánikova 679, PSČ: 278 01	C. 40977, vedená u rejstříkového soudu v Praze
130	Mechanické dílny Kojetín, spol. s r.o.	60779993	VÍTKOVICE, a.s. <i>ve vyrovnání</i>	100,00	Kojetín, nám. Svobody 268, PSČ: 752 01	C. 6563, vedená u Krajského soudu v Ostravě

1) společnost již více než 6 let nevyvíjí žádnou podnikatelskou činnost, 2) ovládaná do 10. 12. 2001

Poř. č.	Název společnosti	IČ	Ovládající osoby *)	Podíl ovládající osoby (%)	Sídlo	Spisová značka
131	MERO Pipeline, GmbH		MERO ČR, a.s.	100,00	Mero-Weg 1, 85088 Vohburg a. d. Donau, SRN	B. 90.659, registrována u Obvodového soudu v Neuburg a. d. Donau
132	MOGUL BEOGRAD, s.r.o.		UNIPETROL, a.s. - C.H.T., a.s. - KORAMO, a.s.	70,00	Beograd, Jugoslavie	
133	MOGUL HUNGARIA, a.s.		UNIPETROL, a.s. - C.H.T., a.s. - KORAMO, a.s.	51,00	Ballasagyarmat	
134	MOGUL KORAK, a.s.	25013408	UNIPETROL, a.s. - C.H.T., a.s. - KORAMO, a.s.	100,00	Most-Velebudice, Skyřická 9, PSČ: 434 01	B. 941, vedená u rejstříkového soudu v Ústí nad Labem
135	MOGUL MORAVA, a.s.	60742160	UNIPETROL, a.s. - C.H.T., a.s. - KORAMO, a.s.	70,00	Hodonín, Brněnská 3540, PSČ: 695 00	B. 1540, vedená u rejstříkového soudu v Brně
136	MOGUL NOCC, a. s.	43004211	UNIPETROL, a.s. - C.H.T., a.s. - KORAMO, a.s.	70,00	Praha 8, Trojská 13a, PSČ: 180 00	B. 982, vedená u rejstříkového soudu v Praze
137	MOGUL OIL. s.r.o.		UNIPETROL, a.s. - C.H.T., a.s. - KORAMO, a.s.	70,00	Moskva	
138	MOGUL OK OIL, a.s.	25061755	UNIPETROL, a.s. - C.H.T., a.s. - KORAMO, a.s.	51,00	Kolín, Ovčárecká, PSČ: 280 26	B. 4138, vedená u rejstříkového soudu v Praze
139	MOGUL PETROL a.s.	60792884	UNIPETROL, a.s. - C.H.T., a.s. - KORAMO, a.s.	100,00	Hlučín, Opavská 25/51, PSČ: 748 01	B. 1018, vedená u rejstříkového soudu v Ostravě
140	MOGUL POLSKA s.r.o.		UNIPETROL, a.s. - C.H.T., a.s. - KORAMO, a.s.	100,00	Kepa, Luboszyce	
141	MOGUL PROM, a.s.	60755245	UNIPETROL, a.s. - C.H.T., a.s. - KORAMO, a.s.	80,00	Újezd u Černé Hory 96, PSČ: 679 22	B. 1626, vedená u rejstříkového soudu v Brně
142	MOGUL SERVIS, a.s.	25634151	UNIPETROL, a.s. - C.H.T., a.s. - KORAMO, a.s.	100,00	Kolín, Ovčárecká 314, PSČ: 280 26	B. 5123, vedená u rejstříkového soudu v Praze
143	MOGUL SLOVAKIA, s.r.o.	36222992	UNIPETROL, a.s. - C.H.T., a.s. - KORAMO, a.s.	64,00	Hradište pod Vrátnom, U ihriska 300, PSČ: 906 12, SR	u Okresního soudu Trnava
144	MOGUL SLOVENIJA, s.r.o.		UNIPETROL, a.s. - C.H.T., a.s. - KORAMO, a.s.	50,00	Velenje, Šalek	
145	MOGUL TANK - PLUS a.s.	62526774	UNIPETROL, a.s. - C.H.T., a.s. - KORAMO, a.s.	80,00	Strakonice, Areál DMP Pracejovice, PSČ: 386 01	B. 694, vedená u rejstříkového soudu v Českých Budějovicích
146	MOGUL TRAD OIL, a.s.	25651412	UNIPETROL, a.s. - C.H.T., a.s. - KORAMO, a.s.	51,00	Krakovany 148, PSČ: 281 27	B. 5253, vedená u rejstříkového soudu v Praze
147	MOGUL UKRAJINA. a.s.		UNIPETROL, a.s. - C.H.T., a.s. - KORAMO, a.s.	100,00	Kyjev	
148	MOGUL VACENOVJÁCI, spol. s r.o. ¹⁾	25324551	UNIPETROL, a.s. - C.H.T., a.s. - KORAMO, a.s.	80,00	Vacenovice 426, PSČ: 696 06	C. 25542, vedená u rejstříkového soudu v Brně
149	MORAVIAN CHEMICALS GmbH v likvidaci		UNIPETROL, a.s. - ALIACHEM a.s.	100,00	Düsseldorf	
150	Moravskoslezská elektromontážní, a.s. (MSEM, a.s.)	64610080	Severomoravská energetika, a.s.	100,00	Frýdek-Místek, Collo louky 126, PSČ: 738 02	B. 1197, vedená u Krajského soudu v Ostravě
151	MS-UNIKOV OSTRAVA s. r. o.	47977264	NOVÁ HUŤ, a.s.	74,97	Ostrava-Svinov, Polanecká 820, PSČ: 721 01	C. 5891, vedená Krajským soudem v Ostravě
152	MUZO, a.s.	00001155	Komerční banka, a.s.	51,25	Praha 10 - Strašnice, V Olšinách 80/626, PSČ: 100 00	B. 299, vedená u rejstříkového soudu v Praze
153	NeraAgro, spol. s r.o.	26133733	UNIPETROL, a.s. - SPOLANA a.s.	100,00	Neratovice, ul. Práce 657, PSČ: 277 11	C. 73159, vedená u rejstříkového soudu v Praze
154	NeraPharm, spol. s r.o. ²⁾	26499258	UNIPETROL, a.s. - SPOLANA a.s.	100,00	Neratovice, ul. Práce 657, PSČ: 277 11	C. 86011, vedená u rejstříkového soudu v Praze
155	NERASERVIS, spol. s r.o.	25712811	UNIPETROL, a.s. - SPOLANA a.s.	100,00	Neratovice, Ke Spolaně, PSČ: 277 11	C. 63486, vedená u rejstříkového soudu v Praze

1) ovládaná do 30. 1. 2001, 2) vznik společnosti 17. 12. 2001

Poř. č.	Název společnosti	IČ	Ovládající osoby *)	Podíl ovládající osoby (%)	Sídlo	Spisová značka
156	NH - TRANS, spol. s r. o.	47679115	NOVÁ HUŤ, a.s.	48,80	Ostrava 1, Poděbradova 28, PSČ: 701 00	C. 4367, vedená Krajským soudem v Ostravě
157	NOVÁ HUŤ - Válcovna za studena, spol. s r.o.	64617882	NOVÁ HUŤ, a.s.	99,00	Ostrava-Vitkovice, Štramberská, PSČ: 703 00	C. 14149, vedená Krajským soudem v Ostravě
158	NOVÁ HUŤ - OSTRAHA, spol. s r.o.	25815377	NOVÁ HUŤ, a.s.	100,00	Ostrava-Kunčice, Lešetínská 39, PSČ: 707 02	C. 18612, vedená Krajským soudem v Ostravě
159	NOVÁ HUŤ - Projekce, spol. s r.o.	25393804	NOVÁ HUŤ, a.s.	100,00	Ostrava-Kunčice, Vratimovská 690, PSČ: 719 00	C. 18131, vedená Krajským soudem v Ostravě
160	NOVÁ HUŤ EXPORT a.s.	15269299	NOVÁ HUŤ, a.s.	100,00	Praha 1, Biskupský Dvůr 7/1147, PSČ: 110 00	B. 762, vedená Městským soudem v Praze
161	OMNICOM Praha, spol. s r.o.	45797111	ČESKÝ TELECOM, a.s.	100,00	Praha 4, Bartákova 1121/3, PSČ: 140 00	C. 11615, vedená u rejstříkového soudu v Praze
162	OPM I a. s. ¹⁾	63079534	ŠKODA PRAHA a.s.	100,00	Praha 6, M. Horákové 109, PSČ: 160 41	B. 3202, vedená u Městského soudu v Praze
163	Ostacolor Polska Sp. z o.o.		UNIPETROL, a.s. - ALIACHEM a.s. - OSTACOLOR, a.s.	100,00	Lodž	
164	OSTACOLOR, a.s.	00011878	UNIPETROL, a.s. - ALIACHEM a.s.	97,34	Pardubice 20, Rybitví 294, PSČ: 533 54	B. 2, vedená u rejstříkového soudu v Hradci Králové
165	Ostadyes Trading B.V. v likvidaci		UNIPETROL, a.s. - ALIACHEM a.s. - OSTACOLOR, a.s.	50,00	Amsterdam	
166	Ostaorganica Trading International GmbH v likvidaci		UNIPETROL, a.s. - ALIACHEM a.s. - OSTACOLOR, a.s.	100,00	Düsseldorf	
167	OY CHEMAPOL SCANDINAVIA AB		UNIPETROL, a.s. - C.H.T., a.s. - CHEMAPOL SCANDINAVIA AB	100,00	Espoo, Finsko	
168	PARAMET a.s. ²⁾	25228447	UNIPETROL, a.s. - PARAMO, a.s.	100,00	Plzeň, Hlavanova 4, PSČ: 301 51	B. 760, vedená u rejstříkového soudu v Plzni
169	PARAMO Bitumen s.r.o. ³⁾	47450118	UNIPETROL, a.s. - PARAMO, a.s.	100,00 71,4	Rychnov nad Kněžnou, Zbuzany č. 307, PSČ: 516 01	C. 2351, vedená u rejstříkového soudu v Hradci Králové
170	PARAMO NOVA, a.s. ⁴⁾	60194065	UNIPETROL, a.s. - PARAMO, a.s. - Paramo Trysk a.s.	51,00	Praha 6, Drnovská 1042/28, PSČ: 160 00	B. 2374, vedená u rejstříkového soudu v Praze
171	PARAMO OMA, a.s. ⁵⁾	25406761	UNIPETROL, a.s. - PARAMO, a.s.	70,00	Stráž pod Ralskem, Borová 103, PSČ: 471 27	B. 1207, vedená u rejstříkového soudu v Ústí nad Labem
172	PARAMO Slovakia, a.s. ⁶⁾	36526606	UNIPETROL, a.s. - PARAMO, a.s.	70,00	Nitra, Štefánikova 15, PSČ: 949 01, SR	
173	PARAMO TRADE kft ⁶⁾		UNIPETROL, a.s. - PARAMO, a.s. - Paramo Slovakia, a.s.	100,00	Komárom, Maďarsko	
174	Paramo Trysk a.s.	64259790	UNIPETROL, a.s. - PARAMO, a.s.	100,00	Pardubice, Přerovská 560, PSČ: 530 06	B. 1281, vedená u rejstříkového soudu v Hradci Králové
175	PARAMO, a.s.	48173355	UNIPETROL, a.s.	73,52	Pardubice, Přerovská 560, PSČ: 530 06	B. 992, vedená u rejstříkového soudu v Praze
176	PARAMO - BIONA s.r.o.	63323389	UNIPETROL, a.s. - PARAMO, a.s.	51,00	Olomouc-Holice, U cukrovaru, PSČ: 783 71	C. 13521, vedená u rejstříkového soudu v Ostravě
177	PARAMO BIT, spol. s r.o. ⁷⁾	45349215	UNIPETROL, a.s. - PARAMO, a.s.	88,00	Hroznětín, Karlovarská, PSČ: 362 33	C. 2170, vedená u rejstříkového soudu v Plzni
178	PARAMO-KARIMPEX, a.s.	25824660	UNIPETROL, a.s. - PARAMO, a.s.	51,00	Orlová, Slezská 320, PSČ: 735 14	B. 2050, vedená u rejstříkového soudu v Ostravě

1) ovládaná od 1. 1. 2001 do 18. 12. 2001, 2) ovládaná do 21. 12. 2001 (zánik), 3) ovládaná 1. 1. – 20. 8. 2001; 14. 11. – 6. 12. 2001, 4) ovládaná do 13. 3. 2001, 5) ovládaná do 19. 7. 2001, 6) ovládaná do 25. 10. 2001, 7) ovládaná do 20. 8. 2001

Poř. č.	Název společnosti	IČ	Ovládající osoby *)	Podíl ovládající osoby (%)	Sídlo	Spisová značka
179	PARAMOPLAST, a.s. ¹⁾	25915568	UNIPETROL, a.s. - PARAMO, a.s.	52,00	Pardubice, Přerovská 560, PSČ: 530 06	B. 1860, vedená u rejstříkového soudu v Hradci Králové
180	PENSION KORAMO, spol. s r. o. v likvidaci	25275275	UNIPETROL, a.s. - C.H.T., a.s. - KORAMO, a.s.	100,00	Kolín V, Ovčárecká 314, PSČ: 280 26	C. 86195, vedená u rejstříkového soudu v Praze
181	Penzijní fond Komerční banky a.s.	61860018	Komerční banka, a.s.	100,00	Praha 1, Na příkopě 33, PSČ: 110 00	B. 2865, vedená u rejstříkového soudu v Praze
182	PERSTORP MCHZ a.s.	25351371	UNIPETROL, a.s. - ALIACHEM a.s.	100,00	Ostrava - Mariánské Hory, Chemická 1, PSČ: 709 03	B. 1301, vedená u rejstříkového soudu v Ostravě
183	PETRA SLOVAKIA s.r.o.	31600191	UNIPETROL, a.s. - C.H.T., a.s. - KORAMO, a.s.	70,00	Ladomerská Vieska, Priemyselná 248, PSČ: 965 01, SR	1691/S, vedená u Okresného soudu Banská Bystrica
184	PETROTRANS, a. s.	25123041	UNIPETROL, a.s. - BENZINA a.s.	100,00	Praha 8, Trojská 13a, PSČ: 182 21	B. 4670, vedená u rejstříkového soudu v Praze
185	Plastcentrum, s.r.o.	64507891	UNIPETROL, a.s. - ALIACHEM a.s.	70,00	Napajedla, Podzámčí 757, PSČ: 763 61	C. 22705, vedená u rejstříkového soudu v Brně
186	PLASTFLOOR, spol. s r. o. v likvidaci	48911267	UNIPETROL, a.s. - ALIACHEM a.s.	65,71	Chropyně, Komenského 75, PSČ: 768 11	C. 11524, vedená u rejstříkového soudu v Brně
187	PLYNOINŽENÝRINK, spol. s r. o.	61779792	Západočeská plynárenská, a.s.	80,00	Plzeň, Ed. Beneše 2439/70 – 2438/72, PSČ: 320 00	C. 5991, vedená u Krajského soudu v Plzni
188	Plynoprojekt Slovakia, s.r.o.	34111824	Plynoprojekt Praha, a.s.	100,00	Lučenec, Partizánska 7, PSČ: 984 01, SR	Sro. 3131/S, vedená u Okresného soudu v Banské Bystrici
189	PPC Trmice a.s.	25015915	Severočeská energetika, a.s.	49,00	Trmice, Edisonova 453, PSČ: 400 04	B. 967, vedená u rejstříkového soudu v Ústí nad Labem
190	PPL MOST spol. s r. o. v konkursu	62241109	UNIPETROL, a.s. - CHEMOPETROL, a.s. - CHEMOPETROL-DSL spol. s r. o.	80,00	Most, Bělehradská 360/6, PSČ: 434 01	C. 8001, vedená u rejstříkového soudu v Ústí nad Labem
191	PRO ENERGO Plzeň, spol. s r. o.	64356591	Západočeská energetika, a.s.	80,00	Plzeň, K Cihelnám 74, PSČ: 317 06	C. 6755, vedená u rejstříkového soudu v Plzni
192	PVK s.r.o. ²⁾	25170155	Jihočeská plynárenská, a.s.	50,00	České Budějovice, Vrbenská 6, PSČ: 371 47	C. 7523, vedená u rejstříkového soudu v Českých Budějovicích
193	RC Vanov, a.s.	25567381	Jihomoravská plynárenská, a.s.	56,00	Vanov 21, PSČ: 588 56	B. 3007, vedená u Krajského soudu v Brně
194	Reflexim, a.s.	26425424	Komerční banka, a.s.	100,00	Praha 1, Bolzanova 3, PSČ: 110 00	B. 6980, vedená u rejstříkového soudu v Praze
195	REO-SUAS s.r.o.	63505401	Sokolovská uhelná, a. s.	66,60	Sokolov, Jednoty 1628, PSČ: 356 45	C. 6484, vedená u rejstříkového soudu v Plzni
196	ROMULUS CZ, a.s.	25846191	NOVÁ HUŤ, a.s.	51,00	Ostrava-Svinov, Polanecká 820, PSČ: 721 01	B. 2232, vedená Krajským soudem v Ostravě
197	SANUS, s.r.o.	49713825	Plynoprojekt Praha, a.s.	100,00	Praha 2, Sokolská 1796, PSČ: 120 21	C. 23277, vedená u rejstříkového soudu v Praze
198	SD - Autodoprava, a.s.	25028197	Severočeské doly a.s.	100,00	Bílina, Důlní 429, PSČ: 418 01	B. 1059, vedená u rejstříkového soudu v Ústí nad Labem
199	SD - I.strojírenská, a.s.	25437127	Severočeské doly a.s.	100,00	Bílina, Důlní 437, PSČ: 418 01	B. 1387, vedená u rejstříkového soudu v Ústí nad Labem
200	SD - Kolejová doprava, a.s.	25438107	Severočeské doly a.s.	100,00	Kadaň, Tušimice 7, PSČ: 432 01	B. 1389, vedená u rejstříkového soudu v Ústí nad Labem
201	SEGAS Uni a.s. ³⁾ v likvidaci	25258486	UNIPETROL, a.s.	90,00	Praha	
202	SEVEROČESKÉ DOLY - VTP, a.s.	25022768	Severočeské doly a.s.	100,00	Bílina, Důlní 375/89, PSČ: 418 29	B. 1018, vedená u rejstříkového soudu v Ústí nad Labem

1) ovládaná do 21. 11. 2001, 2) ovládáno na základě jednání ve shodě podle § 66a odst. 4 a § 66b odst. 3 obchodního zákoníku, 3) výmaz z OR k 22. 3. 2001

Poř. č.	Název společnosti	IČ	Ovládající osoby *)	Podíl ovládající osoby (%)	Sídlo	Spisová značka
203	Severozápadní ENERGO GROUP a.s.	25419196	Severočeské doly a.s.	51,22	Řehlovice - Hlíňany 18, PSČ: 403 13	B. 1309, vedená u rejstříkového soudu v Ústí nad Labem
204	SHD - KOMES a.s. ¹⁾	44569891	Severočeské doly a.s.	46,32	Most, Moskevská 1/14, PSČ: 434 01	B. 251, vedená u rejstříkového soudu v Ústí nad Labem
205	SHD - SOFT (ware) a.s.	62241958	Severočeské doly a.s.	50,89	Most, Moskevská 1/14, PSČ: 434 01	B. 655, vedená u rejstříkového soudu v Ústí nad Labem
206	SIMATOS, s.r.o.	48584355	UNIPETROL, a.s. - ALIACHEM a.s.	100,00	Praha 4, Pisnice, Libušská 190, PSČ: 142 01	C. 18235, vedená u rejstříkového soudu v Praze
207	SINIT, a.s.	25397401	Severomoravská energetika, a.s.	100,00	Ostrava - Moravská Ostrava, Emila Filly 13, PSČ: 702 00	B. 1906, vedená u Krajského soudu v Ostravě
208	Skládka Tušimice, a.s.	25005553	Severočeské doly a.s.	97,29	Kadaň, Tušimice 7, PSČ: 432 01	B. 882, vedená u rejstříkového soudu v Ústí nad Labem
209	Slovak Air Services s.r.o.	31373844	České aerolinie a.s.	100,00	Bratislava, Letisko M. R. Štefánika, PSČ: 820 01, SR	Vedená u Okresného soudu v Bratislave 1, oddíl s.r.o.
210	Slovenská konzultačná firma s.r.o. ²⁾ v likvidaci		České aerolinie a.s.	100,00	Slovenská republika	
211	SMP - Služby, s.r.o.	25379950	Severomoravská plynárenská, a.s.	100,00	Hlučín, U vodárny 2, PSČ: 748 01	C. 16479, vedená u Krajského soudu v Ostravě
212	SOFTLINK, spol. s r.o.	47541750	ČESKÉ RADIO-KOMUNIKACE a.s.	100,00	Kralupy nad Vltavou, Tomkova 409, PSČ: 278 01	C. 25454, vedená u rejstříkového soudu v Praze
213	SoftPlast, a.s. ³⁾	25335961	UNIPETROL, a.s. - ALIACHEM a.s.	51,00	Chropyně, Moravská 785, PSČ: 768 11	B. 2279, vedená u rejstříkového soudu v Brně
214	SOMET ENERGY a.s.	25107623	Sokolovská uhelná, a. s.	100,00	Praha 1, Štěpánská 34, PSČ: 110 00	B. 4556, vedená u rejstříkového soudu v Praze
215	SPOLANA a.s. ⁴⁾	45147787	UNIPETROL, a.s.	81,61	Neratovice, Práce 657, PSČ: 277 11	B. 1462, vedená u rejstříkového soudu v Praze
216	SPOLSIN, spol. s r.o.	62063545	UNIPETROL, a.s. - SPOLANA a.s.	66,00	Česká Třebová, Moravská 1078, PSČ: 560 02	C. 7462, vedená u rejstříkového soudu v Hradci Králové
217	SPORTaS, s.r.o. ⁵⁾	25005430	UNIPETROL, a.s. - CHEMOPETROL, a.s.	95,46	Litvínov, Strudenská 758, PSČ: 436 01	C. 10590, vedená u rejstříkového soudu v Ústí nad Labem
218	SPT TELECOM ⁶⁾ (Czech Republic) Finance B.V.		ČESKÝ TELECOM, a.s.			
219	Start Up 27 Verwaltungs GmbH		Jan Becher - Karlovarská Becherovka, a.s.	100,00	Düsseldorf, SRN	
220	STE - obchodní služby spol. s r.o.	49826182	Středočeská energetická a. s.	76,43	Praha 2, Vinohradská 8, PSČ: 120 21	C. 33483, vedená u rejstříkového soudu v Praze
221	STE-HYDRO, spol.s r.o.	25716158	Středočeská energetická a. s.	100,00	Praha 2, Vinohradská 8, PSČ: 120 21	C. 63779, vedená u rejstříkového soudu v Praze
222	STMEM, a.s.	64610098	Severomoravská energetika, a.s.	100,00	Přerov, Tržní 8, PSČ: 750 02	B. 1198, vedená Krajským soudem v Ostravě
223	Střední odborná škola průmyslově obchodní a Vyšší odborná škola podnikového řízení s.r.o.	25508334	UNIPETROL, a.s. - ALIACHEM a.s. - C.H.Educa, a.s.	100,00	Napajedla, Zámek 265, PSČ: 763 61	C. 28740, vedená u rejstříkového soudu v Brně

1) jednající ve shodě s Kooperativa, pojišťovna, a.s., 2) rozhodnutím představenstva ČSA a.s. v likvidaci, 3) ovládaná do 29. 6. 2001, 4) ovládaná od 19. 12. 2001, 5) ovládaná do 5. 11. 2001, 6) další údaje nedodány, působí zřejmě v Holandsku

Poř. č.	Název společnosti	IČ	Ovládající osoby *)	Podíl ovládající osoby (%)	Sídlo	Spisová značka
224	Střední školy EDUCHEM, a.s. ¹⁾	25014188	UNIPETROL, a.s. - CHEMOPETROL, a.s.	100,00	Meziboří, Okružní 129, PSČ: 435 13	B. 947, vedená u rejstříkového soudu v Ústí nad Labem
225	STŘEDOČESKÁ PLYNOFIKAČNÍ, a.s.	25693786	Středočeská plynárenská, a.s.	64,00	Praha 4, Novodvorská 803/82, PSČ: 142 00	B. 5545, vedená u Městského soudu v Praze
226	SVAŘOVNA TRUB NH, a.s.	47676671	NOVÁ HUŤ, a.s.	100,00	Ostrava, Vratimovská 689, PSČ: 707 00	B. 753, vedená Krajským soudem v Ostravě
227	TATRA, a.s.	45193444	KRAS, akciová společnost, Brno	41,63	Kopřivnice, Štefánikova 1163, PSČ: 742 21	B. 309, vedená u rejstříkového soudu v Ostravě
228	Teplárna Ústí nad Labem, a.s.	44569971	Severočeská energetika, a.s.	51,74	Ústí nad Labem – Trmice, Edisonova 453, PSČ: 400 04	B. 232, vedená u rejstříkového soudu v Ústí nad Labem
229	TERANET, a.s.	25005014	UNIPETROL, a.s. - CHEMOPETROL, a.s.	100,00	Litvínov-Záluží 1, areál Chemopetrolu, PSČ: 436 70	B. 876, vedená u rejstříkového soudu v Ústí nad Labem
230	TIM-Plus, a.s. ²⁾	25381181	UNIPETROL, a.s. - ALIACHEM a.s.	100,00	Ostrava – Mariánské Hory, Dr. Maye 1, PSČ: 709 00	B. 1731, vedená u rejstříkového soudu v Ostravě
231	Titania s.r.o. ³⁾	62245449	Železnobrodské sklo a.s.	100,00	Železný Brod, Průmyslová 702, PSČ: 468 22	C. 8407, vedená u Krajského soudu v Ústí nad Labem
232	Trans Europe Chemicals s.r.o.	25680978	UNIPETROL, a.s. - C.H.T., a.s. - CHEMAPOL SCANDINAVIA AB	100,00	Praha 10, Žitomířská 38, PSČ: 101 00	C. 60685, vedená u rejstříkového soudu v Praze
233	TransgasNet, a.s. ⁴⁾	26152436	Transgas, a.s.	100,00	Praha 10, Li- muzská 12/3135, PSČ: 100 98	B. 6370, vedená u Městského soudu v Praze
234	UNION CS, spol. s r.o.	31588816	Komerční banka, a.s. - Česká zbrojovka a.s.	80,00		
235	Union Leasing, a.s.	60792710	Severomoravská energetika, a.s.	100,00	Ostrava, Mlýnská 1, PSČ: 702 00	B. 1004, vedená Krajským soudem v Ostravě
236	V Á L C O V N Y P L E C H U, a.s.	14613581	NOVÁ HUŤ, a.s.	54,96	Frydek-Místek, Křížkova 1377, PSČ: 738 01	B. 155, vedená Krajským soudem v Ostravě
237	VČE - elektrárny, s.r.o.	25938924	Východočeská energetika, a.s.	100,00	Hradec Králové, Křížkova 788, PSČ: 500 02	C. 16087, vedená Krajským soudem v Hradci Králové
238	VČE - měřicí technika, s.r.o.	25938878	Východočeská energetika, a.s.	100,00	Skuteč, Husova 610, PSČ: 539 73	C. 16079, vedená Krajským soudem v Hradci Králové
239	VČE - montáže, a.s.	25938746	Východočeská energetika, a.s.	100,00	Pardubice, Arnošta z Pardubic 2082, PSČ: 531 17	B. 2066, vedená Krajským soudem v Hradci Králové
240	VČE - transformátory, s.r.o.	25938916	Východočeská energetika, a.s.	100,00	Hradec Králové, Koutníková 208, PSČ: 503 01	C. 16077, vedená Krajským soudem v Hradci Králové
241	Vianet, spol. s r.o. v likvidaci	62912054	ČESKÝ TELECOM, a.s.	100,00	Praha 3, Olšanská 5, PSČ: 130 00	C. 35109, vedená u rejstříkového soudu v Praze
242	VÍTKOVICE - Export, a.s.	00549070	VÍTKOVICE, a.s. ve vyrovnání	100,00	Ostrava-Vitkovice, Ruská 116, PSČ: 706 02	B. 1729, vedená u Krajského soudu v Ostravě
243	VÍTKOVICE - PRODECO, a.s.	25020790	VÍTKOVICE, a.s. ve vyrovnání	100,00	Teplice, Masarykova 51, PSČ: 416 78	B. 989, vedená u Krajského soudu v Ústí nad Labem
244	VÍTKOVICE - Realizácia projektov Košice, spol. s r.o.	31692389	VÍTKOVICE, a.s. ve vyrovnání	100,00	Společnost je založena v SR	Sro. 4850/V, vedená u Okresního soudu v Košicích
245	VÍTKOVICE - Servis centrum, a.s.	25824341	VÍTKOVICE, a.s. ve vyrovnání	100,00	Frydek-Místek, ul. Míru 3267, PSČ: 738 01	B. 2038, vedená u Krajského soudu v Ostravě
246	VÍTKOVICE - Údržba, spol. s r.o.	25871587	VÍTKOVICE, a.s. ve vyrovnání	100,00	Ostrava-Vitkovice, Pohraniční 52/23, PSČ: 706 02	C. 23478, vedená u Krajského soudu v Ostravě

1) ovládaná do 24. 7. 2001, 2) ovládaná do 29. 11. 2001, 3) v současné době nečinná, 4) státní podíl v Transgas, a.s., v roce 2001 prodán

Poř. č.	Název společnosti	IČ	Ovládající osoby *)	Podíl ovládající osoby (%)	Sídlo	Spisová značka
247	VÍTKOVICE - Výzkum a vývoj, spol. s r.o.	25870807	VÍTKOVICE, a.s. ve vyrovnání	100,00	Ostrava-Vitkovice, Pohraniční 693/31, PSČ: 706 02	C. 23704, vedená u Krajského soudu v Ostravě
248	VÍTKOVICE - Zkušební a laboratoře, spol. s r.o.	25870556	VÍTKOVICE, a.s. ve vyrovnání	100,00	Ostrava-Hulváky, Pohraniční 584/142, PSČ: 709 00	C. 23705, vedená u Krajského soudu v Ostravě
249	VÍTKOVICE CAD/CAM Systémy, spol. s r.o.	61972576	VÍTKOVICE, a.s. ve vyrovnání	100,00	Ostrava-Vitkovice, Ruská 60, PSČ: 706 02	C. 7305, vedená u Krajského soudu v Ostravě
250	VÍTKOVICE Lisovna, spol. s r.o.	62305492	VÍTKOVICE, a.s. ve vyrovnání	100,00	Ostrava-Vitkovice, Ruská 101, PSČ: 706 02	C. 7746, vedená u Krajského soudu v Ostravě
251	VÍTKOVICE Ozubárna, a.s.	25877933	VÍTKOVICE, a.s. ve vyrovnání	100,00	Ostrava-Vitkovice, Ruská 83/24, PSČ: 706 02	B. 2485, vedená u Krajského soudu v Ostravě
252	VÍTKOVICE STEEL, a.s.	25874942	VÍTKOVICE, a.s. ve vyrovnání	100,00	Ostrava-Hulváky, Štramberská 2871/47, PSČ: 709 00	B. 2475, vedená u Krajského soudu v Ostravě
253	VÍTKOVICE STROJÍRENSTVÍ, a.s.	25877950	VÍTKOVICE, a.s. ve vyrovnání	100,00	Ostrava-Vitkovice, Ruská 83/24, PSČ: 706 02	B. 2486, vedená u Krajského soudu v Ostravě
254	VÍTKOVICE-STAMONT, spol. s r. o.	64617874	VÍTKOVICE, a.s. ve vyrovnání	100,00	Ostrava-Vitkovice, Mostárenská 1140/48, PSČ: 706 02	C. 14148, vedená u Krajského soudu v Ostravě
255	Vítkovické slévárny, spol. s r. o.	25362810	VÍTKOVICE, a.s. ve vyrovnání	100,00	Ostrava-Vitkovice, Ruská 83, PSČ: 706 02	C. 15478, vedená u Krajského soudu v Ostravě
256	Vodní stavby - akciová společnost v likvidaci	45273375	Komerční banka, a.s.	77,18	Praha 7, Dělnická 12, PSČ: 170 00	B. 1493, vedená u rejstříkového soudu v Praze
257	VYSOKÉ PECE Ostrava, a.s.	25352954	NOVÁ HUŤ, a.s.	66,00	Ostrava-Kunčice, Vratimovská 142, PSČ: 719 00	B. 1465, vedená Krajským soudem v Ostravě
258	Výzkumný a zkušební letecký ústav, a.s.	00010669	PAL a.s.	44,61	Praha 9, Beranových 130	B. 446, vedená u Městského soudu v Praze
259	Výzkumný ústav anorganické chemie, a.s.	62243136	UNIPETROL, a.s.	100,00	Ústí nad Labem, Revoluční 84, PSČ: 400 01	B. 664, vedená u rejstříkového soudu v Ústí nad Labem
260	Výzkumný ústav organických syntéz a.s.	60108975	UNIPETROL, a.s. - ALIACHEM a.s.	85,25	Pardubice 20, Rybitví 294, PSČ: 533 54	B. 1033, vedená u rejstříkového soudu v Hradci Králové
261	Západočeské plynárenské montáže s.r.o.	25209540	Západočeská plynárenská, a.s.	100,00	Plzeň, Doudlevecká 48, PSČ: 301 33	C. 8682, vedená u Krajského soudu v Plzni
262	ZLATÝ JELEN, spol. s r.o. v konkursu	60738006	UNIPETROL, a.s. - ALIACHEM a.s.	91,00	Vizovice, Dubovsko 1192, PSČ: 763 12	C. 18055, vedená u rejstříkového soudu v Brně
263	ZSD servis, spol. s r.o.	25635336	UNIPETROL, a.s. - SPOLANA a.s.	100,00	Neratovice, Ke Spolaně, PSČ: 277 11	C. 56737, vedená u rejstříkového soudu v Praze

Společnosti, u nichž se nepodařilo dostupnými prostředky zjistit jimi ovládané osoby:

Poř. č.	Název společnosti
1	Interhotel Transit Praha a.s. v konkursu
2	KONAX a.s. v likvidaci
3	Pragoinvest akciová společnost v likvidaci
4	PRESTA, výroba stavebních hmot a dílců, a.s.
5	Silnice Teplice a.s. v likvidaci
6	Stasis, stavební a silniční stroje, a. s. v konkursu
7	HOLDING KLADNO a.s. v konkursu
8	HOTEL MONTANA - F, a.s.
9	KANALIZACE A VODOVODY Starý Plzenec, a. s.
10	Ormlilk, a.s. v likvidaci
11	Strojovít - F.CZ, a.s.

2. Smlouvy a dohody uzavřené mezi propojenými osobami

Poznámka ke sloupci „Typ ceny“:

smluvní:

- jedná se o ceny, které lze uplatnit v obchodních vztazích uzavřených podle obchodního zákoníku (513/1991 Sb.) a občanského zákoníku (40/1964 Sb.) a nejsou cenami regulovanými

regulované:

- jedná se o ceny podléhající regulaci, jejichž seznam pro daný rok vydává Ministerstvo financí České republiky svým výměrem číslo 01/XXXX (kde XXXX znamená rok platnosti, např. 2001) uváděném v Cenovém věstníku

2. 1. Smlouvy mezi Fondem národního majetku České republiky a ČEZ, a. s.

Poř.č.	Smluvní strana	Typ smlouvy	Datum uzavření smlouvy	Doba plnění předmětu	Charakteristika smlouvy	Typ ceny	Přínos/újma	Plnění	Protiplnění	Poznámky
1	FNM ČR	obstaravatelská	20. 7. 2001	1. 8. 2001	Smlouva o prodeji listinných akcií - předmětem je úplatný převod 2 kusů hromadných akcií v hodnotě 90 182 kusů akcií Ústavu jaderného výzkumu Řež a.s. o nominální hodnotě 1 000 Kč	smluvní	přínos	převod akcií	platba	Podklady pro uzavření smlouvy: privatizační projekt č. 90143 Ústavu jaderného výzkumu Řež a.s., usnesení vlády ČR č. 810/1997 a č. 34/2000

Odkoupením 90 182 kusů akcií od FNM ČR za symbolickou 1 Kč nevznikla společnosti ČEZ, a. s., žádná újma ve smyslu § 66a, odst. 9, naopak, až tímto postupem (stanoveným Usnesením vlády ČR č. 34/2000, ze dne 5. ledna 2000) bylo společnosti ČEZ, a. s., umožněno společnost Ústav jaderného výzkumu Řež a.s. ovládnout (dovršení většinového akciového podílu - 52,46 %), s vytvořením příležitosti k optimálnímu využití aktivit Ústavu jaderného výzkumu Řež a.s. ve vazbě na ČEZ, a. s.

2. 2. Smlouvy mezi ČEZ, a. s., a osobami přímo ovládanými Fondem národního majetku České republiky

2. 2. 1. Smlouvy, kde ČEZ, a. s., je stranou prodávající - týkající se energií

Poř. č.	Smluvní strana	Typ smlouvy	Datum uzavření smlouvy	Doba plnění předmětu	Charakteristika smlouvy	Typ ceny	Přínos/újma	Plnění	Protiplnění	Poznámky
1	Jihomoravská energetika, a.s.	nepojmenovaná	4. 1. 2001	1/2001	Dohoda o úhradě elektřiny dodané a odebrané v měsíci lednu 2001	regulovaná	–	dodávka elektřiny	platba	
2	Jihomoravská energetika, a.s.	nepojmenovaná	31. 1. 2001	2/2001	Dohoda o úhradě elektřiny dodané a odebrané v měsíci únoru 2001	regulovaná	–	dodávka elektřiny	platba	
3	Jihomoravská energetika, a.s.	nepojmenovaná	7. 3. 2001	3/2001	Dohoda o úhradě elektřiny dodané a odebrané v měsíci březnu 2001	regulovaná	–	dodávka elektřiny	platba	
4	Jihomoravská energetika, a.s.	nepojmenovaná	4. 5. 2001	2001	Smlouva o dodávce elektřiny v roce 2001	regulovaná	–	dodávka elektřiny	platba	
5	Severočeská energetika, a.s.	nepojmenovaná	3. 5. 2001	1996 - 2005	Kupní smlouva o dodávce elektřiny v letech 1996 - 2005 Dodatek č. 2001/1	smluvní	–	dodávka elektřiny	platba	
6	Severočeská energetika, a.s.	nepojmenovaná	30. 1. 2001	2/2001	Dohoda o úhradě elektřiny dodané v měsíci únoru 2001	regulovaná	–	dodávka elektřiny	platba	
7	Severočeská energetika, a.s.	nepojmenovaná	28. 2. 2001	3/2001	Dohoda o úhradě elektřiny dodané v měsíci březnu 2001	regulovaná	–	dodávka elektřiny	platba	
8	Severočeská energetika, a.s.	nepojmenovaná	3. 4. 2001	4/2001	Dohoda o úhradě záloh na dodávku elektřiny v měsíci dubnu 2001	regulovaná	–	dodávka elektřiny	platba	
9	Severočeská plynárenská, a.s.	kupní	19. 1. 2001	1/2001 - dosud	Dodávka elektřiny do stanice katodové ochrany	regulovaná	–	dodávka elektřiny	platba	
10	Severomoravská energetika, a.s.	nepojmenovaná	30. 1. 2001	2/2001	Dohoda o úhradě elektřiny dodané v měsíci únoru 2001	regulovaná	–	dodávka elektřiny	platba	
11	Severomoravská energetika, a.s.	nepojmenovaná	3. 4. 2001	4/2001	Dohoda o úhradě záloh na dodávku elektřiny v měsíci dubnu 2001	regulovaná	–	dodávka elektřiny	platba	
12	Severomoravská energetika, a.s.	nepojmenovaná	28. 2. 2001	3/2001	Dohoda o úhradě elektřiny dodané v měsíci březnu 2001	regulovaná	–	dodávka elektřiny	platba	
13	Severomoravská energetika, a.s.	nepojmenovaná	3. 5. 2001	5/2001	Dohoda o úhradě záloh na dodávku elektřiny v měsíci květnu 2001	regulovaná	–	dodávka elektřiny	platba	
14	Severomoravská energetika, a.s.	nepojmenovaná	4. 6. 2001	2001	Smlouva o dodávce elektřiny v roce 2001	regulovaná	–	dodávka elektřiny	platba	
15	Středočeská energetická, a.s.	nepojmenovaná	4. 5. 2001	1996 - 2005	Kupní smlouva o dodávce elektřiny v letech 1996 - 2005 Dodatek č. 2001/1	regulovaná	–	dodávka elektřiny	platba	
16	Středočeská energetická, a.s.	nepojmenovaná	14. 2. 2001	2/2001	Dohoda o úhradě elektřiny dodané v měsíci únoru 2001	regulovaná	–	dodávka elektřiny	platba	
17	Středočeská energetická, a.s.	nepojmenovaná	7. 3. 2001	3/2001	Dohoda o úhradě záloh na dodávku elektřiny v měsíci březnu 2001	regulovaná	–	dodávka elektřiny	platba	
18	Středočeská energetická, a.s.	nepojmenovaná	24. 4. 2001	4/2001	Dohoda o úhradě záloh na dodávku elektřiny v měsíci dubnu 2001	regulovaná	–	dodávka elektřiny	platba	
19	Východočeská energetika, a.s.	nepojmenovaná	2. 2. 2001	2001	Smlouva o dodávce elektřiny v roce 2001	regulovaná	–	dodávka elektřiny	platba	
20	Západočeská energetika, a.s.	nepojmenovaná	29. 1. 2001	2/2001	Dohoda o úhradě elektřiny dodané v měsíci únoru 2001	regulovaná	–	dodávka elektřiny	platba	
21	Západočeská energetika, a.s.	nepojmenovaná	7. 3. 2001	3/2001	Dohoda o úhradě elektřiny dodané v měsíci březnu 2001	regulovaná	–	dodávka elektřiny	platba	
22	Západočeská energetika, a.s.	nepojmenovaná	3. 4. 2001	4/2001	Dohoda o úhradě záloh na dodávku elektřiny v měsíci dubnu 2001	regulovaná	–	dodávka elektřiny	platba	
23	Západočeská energetika, a.s.	nepojmenovaná	21. 5. 2001	2001	Smlouva o dodávce elektřiny v roce 2001	regulovaná	–	dodávka elektřiny	platba	

2. 2. 2. Smlouvy, kde ČEZ, a. s., je stranou prodávající - jiné

Poř. č.	Smluvní strana	Typ smlouvy	Datum uzavření smlouvy	Doba plnění předmětu	Charakteristika smlouvy	Typ ceny	Přínos/újma	Plnění	Protiplnění	Poznámky
1	ČESKÉ RADIOKOMUNIKACE a.s.	o budoucí smlouvě	10. 7. 2001	7/2001 - 6/2002	Zřízení věcného břemene ke zřízení a provozování podzemního vedení telekomunikační sítě na dotčených pozemcích	smluvní - dle geometrického plánu	-	zřízení věcného břemene	platba	ČEZ, a. s., jako povinný z věcného břemene
2	Severočeské doly a.s.	kupní	8. 8. 2001	8/2001 - 12/2030	Smlouva na dodávku pitné vody v Elektrárně Ledvice	regulovaná	-	dodávka zboží	platba	
3	Severočeské doly a.s.	o dílo	15. 5. 2001	5/2001 - 12/2030	Smlouva na likvidaci odpadních vod v Elektrárně Ledvice	smluvní	-	dodávka služby	platba	
4	ŠKODA PRAHA, a.s.	o nájmu	19. 2. 2001	1/2001 - 12/2001	Smlouva na nebytové prostory v Elektrárně Tisová	smluvní	-	užívání nebytových prostor	platba	
5	ŠKODA PRAHA, a.s.	o nájmu	29. 3. 2001	4/2001 - 12/2030	Smlouva na nebytové prostory v areálu Elektárny Ledvice	smluvní	-	nájem	platba	
6	ŠKODA PRAHA, a.s.	o nájmu	6. 9. 2001	7/2001 - 12/2030	Smlouva na nebytové prostory v areálu Elektráren Pruněřov	smluvní	-	dodávka služby	platba	pronájem nebytových prostor včetně služeb (dodávka elektřiny, vody, tepla)
7	ŠKODA PRAHA, a.s.	nepojmenovaná	8. 8. 2001	8/2001 - neurčito	Zajištění závodního stravování v objektu Přístavek dílen pro zaměstnance ŠKODA PRAHA, a.s.	smluvní	-	dodávka služby	platba	

2. 2. 3. Smlouvy, kde ČEZ, a. s., je stranou kupující - týkající se technologie

Poř. č.	Smluvní strana	Typ smlouvy	Datum uzavření smlouvy	Doba plnění předmětu	Charakteristika smlouvy	Typ ceny	Přínos/újma	Plnění	Protiplnění	Poznámky
1	ČEPRO, a. s.	o dílo	31. 10. 2001	10/2001 - neurčito	Oprava osvětlení čekajících kolejí vlečky v Elektrárně Mělník	smluvní	–	dodávka služby	platba	
2	ČESKÝ TELECOM, a.s.	o dílo	3. 7. 2001	7/2001 - neurčito	Opravy kabelů umístěných mezi Jadernou elektrárnou Dukovany a rozvodnou Slavětice	smluvní	–	dodávka výkonů pro údržbu	platba	
3	FORTE a.s.	o dílo	29. 6. 2001	7/2001 - 10/2001	Oprava vrtule VE 220	smluvní	–	dodávka služby a zboží	platba	
4	FORTE a.s.	o dílo	29. 8. 2001	9/2001	Demontáž převodovky VE 315	smluvní	–	dodávka služby	platba	
5	FORTE a.s.	o dílo	12. 10. 2001	10/2001	Kompletace VE 315	smluvní	–	dodávka služby	platba	
6	Jihomoravská energetika, a.s.	o dílo	19. 1. 2001	1/2001 - 12/2001	Přezkušování ochranných pomůcek	smluvní	–	dodávka výkonů	platba	
7	Severočeské doly a.s.	o dílo	7. 9. 2001	10. 9. 2001	Jeřábnické práce – vertikální přesun elektromotoru o váze 118 kg	smluvní	–	dodávka služby	platba	
8	Severočeské doly a.s.	o dílo	18. 10. 2001	8/2001 - 9/2001	Odstanění staveb a materiálu v prostoru DNT - úložiště STODOLA	smluvní	–	dodávka služby	platba	
9	Sokolovská uhelná, a. s.	o dílo	19. 3. 2001	3/2001	Tlakové zkoušky lahví	smluvní	–	dodávka služby	platba	
10	Sokolovská uhelná, a. s.	o dílo	18. 6. 2001	6/2001	Oprava havárie potrubí změkčené vody na potrubním mostě	smluvní	–	dodávka služby	platba	
11	Sokolovská uhelná, a. s.	o dílo	31. 10. 2001	10/2001	Měření souososti elektro-napájecího čerpadla 2.1	smluvní	–	dodávka služby	platba	
12	ŠKODA PRAHA, a.s.	o dílo	19. 3. 2001	5/2001 - 8/2001	Generální oprava turbogenerátoru 2 - oprava statoru generátoru	smluvní	–	dodávka služby	platba	
13	ŠKODA PRAHA, a.s.	o dílo	14. 12. 2001	12/2001	Opravy zařízení vodního hospodářství v Elektrárnách Prunéřov	smluvní	–	dodávka a montáž	platba	
14	ŠKODA PRAHA, a.s.	o dílo	5. 4. 2001	4/2001 - 9/2001	Kalové hospodářství - technologické vstrojení čerpací stanice kalů, dodávka elektro a systému kontroly a řízení	smluvní	–	dodávka a montáž	platba	
15	ŠKODA PRAHA, a.s.	o dílo	22. 10. 2001	15.10. - 30.11.2001	Oprava 1/4 trubek kondenzátoru bloku 500 MW elektrárny Mělník	smluvní	–	dodávka služeb vč. materiálu	platba	
16	ŠKODA PRAHA, a.s.	o dílo	21. 11. 2001	6. 11. - 1. 12. 2001	Oprava statorového vinutí generátoru bloku 500 MW elektrárny Mělník	smluvní	–	dodávka služeb vč. materiálu	platba	
17	ŠKODA PRAHA, a.s.	o dílo	27. 6. 2001	6/2001 - 10/2002	Omezovače švihnutí na potrubí páry a napájecí vody	smluvní	–	dodávka investičního celku	platba	
18	ŠKODA PRAHA, a.s.	o dílo	9. 5. 2001	5/2001 - 7/2001	Preventivní údržba okruhů měření otáček motoru dieselgenerátoru při generální opravě druhého reaktorového bloku v Jaderné elektrárně Dukovany	smluvní	–	dodávka výkonů pro údržbu	platba	
19	ŠKODA PRAHA, a.s.	o dílo	5. 4. 2001	7/2001 - 8/2001	Preventivní údržba okruhu měření otáček motoru dieselgenerátoru a indikátoru olejové mlhy na dieselgenerátorech prvního reaktorového bloku v Jaderné elektrárně Dukovany	smluvní	–	dodávka výkonů pro údržbu	platba	
20	ŠKODA PRAHA, a.s.	o dílo	7. 3. 2001	5/2001	Zpracování návrhu revize technické dokumentace registrované pod číslem TPE 10-40/1771/81 v Jaderné elektrárně Dukovany	smluvní	–	dodávka výkonů pro údržbu	platba	
21	ŠKODA PRAHA, a.s.	o dílo	5. 9. 2001	9/2001 - 12/2001	Zpracování studie proveditelnosti bezpečnostního opatření IH07 na potrubí páry napájecí vody ve strojovně prvního až čtvrtého bloku Jaderné elektrárny Dukovany	smluvní	–	dodávka výkonů	platba	
22	ŠKODA PRAHA, a.s.	o dílo	20. 7. 2001	7/2001 - 8/2001	Studie proveditelnosti odlučovače nečistot pod rychlozávěrnými ventily turbogenerátoru 1 000 MW	smluvní	–	dodávka zboží	platba	
23	TONAVA, akciová společnost	kupní	22. 5. 2001	6/2001	Silentbloky k elektrickým motorům	smluvní	–	dodávka zboží	platba	
24	TONAVA, akciová společnost	o dílo	6. 3. 2001	3/2001	Oprava vázící aparatury VT3110 na složišti	smluvní	–	dodávka služby	platba	
25	VÍTKOVICE, a.s.	o dílo	16. 7. 2001	7/2001	Opracování vnitřní válcové plochy servopohonu prepouštěcího ventilu	smluvní	–	dodávka služby	platba	
26	VÍTKOVICE, a.s.	o dílo	31. 7. 2001	7/2001 - 8/2001	Odběr spalin pro měření kyslíku na kotli č. 9 - konstrukční dokumentace	smluvní	–	dodávka služby	platba	
27	VÍTKOVICE, a.s.	o dílo	28. 8. 2001	8/2001 - 9/2001	Konstrukční dokumentace uchycení pyrometrů	smluvní	–	dodávka služby	platba	
28	VÍTKOVICE, a.s.	o dílo	11. 6. 2001	6/2001	Vydání stanoviska výrobce k provozování kotle č. 11 s vyšší teplotou napájecí vody	smluvní	–	dodávka služby	platba	
29	VÍTKOVICE, a.s.	o dílo	19. 6. 2001	6/2001 - 7/2001	Rekonstrukce SHZ zauhlování - zpracování technických podkladů návaznosti EPS a řízení zauhlování	smluvní	–	dodávka služby	platba	
30	VÍTKOVICE, a.s.	kupní	12. 12. 2001	11/2001	Kupní smlouva na dodávku převodovek	smluvní	–	dodávka zboží	platba	
31	VÍTKOVICE, a.s.	o dílo	12. 9. 2001	9/2001	Zpracování stanoviska výrobce k technickému řešení na opravu závitových hnízd studeného kolektoru parogenerátoru 42 v Jaderné elektrárně Dukovany	smluvní	–	dodávka výkonů pro údržbu	platba	

Poř. č.	Smluvní strana	Typ smlouvy	Datum uzavření smlouvy	Doba plnění předmětu	Charakteristika smlouvy	Typ ceny	Přínos/újma	Plnění	Protiplnění	Poznámky
32	VÍTKOVICE, a.s.	o dílo	5. 9. 2001	9/2001 - 4/2002	Schválení změny v technické dokumentaci	smluvní	-	dodávka výkonů	platba	
33	VÍTKOVICE, a.s.	o dílo	20. 3. 2001	1/2001 - 12/2001	Změna programu kontrol parogenerátorů a kompenzátorů objemu	smluvní	-	dodávka výkonů	platba	
34	VÍTKOVICE, a.s.	o dílo	11. 5. 2001	5/2001 - 6/2001	Oprava mlecího stolu - vypouzdření čepů	smluvní	-	dodávka služby	platba	
35	VÍTKOVICE, a.s.	o dílo	20. 8. 2001	8/2001 - 9/2001	Oprava převodové skříně, dle výkresu 1/00PS	smluvní	-	dodávka služby	platba	
36	VÍTKOVICE, a.s.	o dílo	21. 9. 2001	9/2001 - 11/2001	Oprava mlecích stolů - vypouzdření čepů	smluvní	-	dodávka služby	platba	
37	Východočeská energetika, a.s.	o dílo	25. 6. 2001	6/2001 - 7/2001	Oprava třípolových sestav vypínačů VVR 150	smluvní	-	dodávka služby	platba	
38	Západočeská energetika, a.s.	o dílo	6. 8. 2001	8/2001	Výměna závěsných izolátorů 245 kV	smluvní	-	dodávka služby	platba	
39	Západočeská plynárenská, a.s.	o dílo	8. 11. 2001	1/2001 - 12/2001	Servis regulační stanice plynu	smluvní	-	dodávka služby	platba	

2. 2. 4. Smlouvy, kde ČEZ, a. s., je stranou kupující - týkající se elektřiny

Poř. č.	Smluvní strana	Typ smlouvy	Datum uzavření smlouvy	Doba plnění předmětu	Charakteristika smlouvy	Typ ceny	Přínos/újma	Plnění	Protiplnění	Poznámky
1	Jihomoravská energetika, a.s.	nepojmenovaná	8. 1. 2001	od 1/2001	Smlouva o dodávce elektřiny dodávané ze sítě nízkého napětí pro odběrné místo: uzlový bod č. 8, Hodonín	regulovaná	-	dodávka elektřiny	platba	
2	Jihomoravská energetika, a.s.	nepojmenovaná	8. 1. 2001	od 1/2001	Smlouva o dodávce elektřiny dodávané ze sítě nízkého napětí pro odběrné místo: uzlový bod č. 7, Hodonín	regulovaná	-	dodávka elektřiny	platba	
3	Jihomoravská energetika, a.s.	nepojmenovaná	8. 1. 2001	od 1/2001	Smlouva o dodávce elektřiny dodávané ze sítě nízkého napětí pro odběrné místo: uzlový bod č. 4, Hodonín	regulovaná	-	dodávka elektřiny	platba	
4	Jihomoravská energetika, a.s.	nepojmenovaná	15. 1. 2001	od 1/2001	Smlouva o dodávce elektřiny dodávané ze sítě nízkého napětí pro odběrné místo: uzlový bod č. 5, Hodonín	regulovaná	-	dodávka elektřiny	platba	
5	Jihomoravská energetika, a.s.	nepojmenovaná	15. 1. 2001	od 1/2001	Smlouva o dodávce elektřiny dodávané ze sítě nízkého napětí pro odběrné místo: elektrické zabezpečení parovodu, Hodonín	regulovaná	-	dodávka elektřiny	platba	
6	Jihomoravská energetika, a.s.	nepojmenovaná	8. 10. 2001	od 10/2001	Smlouva o dodávce elektřiny dodávané ze sítě nízkého napětí pro odběrné místo: PS 3 - II OS JV, Hodonín	regulovaná	-	dodávka elektřiny	platba	
7	Jihomoravská energetika, a.s.	nepojmenovaná	19. 11. 2001	od 11/2001	Smlouva o dodávce elektřiny dodávané ze sítě nízkého napětí pro odběrné místo: PS Lázně, Hodonín	regulovaná	-	dodávka elektřiny	platba	
8	Jihomoravská energetika, a.s.	nepojmenovaná	13. 7. 2001	2001	Smlouva o přenosu elektřiny prostřednictvím distribuční soustavy v roce 2001	smluvní	-	dodávka služby - přenos elektřiny	platba	
9	Severočeská energetika, a.s.	nepojmenovaná	3. 5. 2001	2001	Smlouva o přenosu elektřiny prostřednictvím distribuční soustavy v roce 2001	smluvní	-	dodávka služby - přenos elektřiny	platba	
10	Severomoravská energetika, a.s. kupní		26. 3. 2001	1/2001 - neurčito	Smlouva na dodávku elektřiny pro složiště Zimný důl	regulovaná	-	dodávka elektřiny	platba	
11	Severomoravská energetika, a.s. kupní		29. 3. 2001	1/2001 - neurčito	Smlouva na dodávku elektřiny pro složiště Kašpárkovice	regulovaná	-	dodávka elektřiny	platba	
12	Severomoravská energetika, a.s. kupní		29. 3. 2001	1/2001 - neurčito	Smlouva na dodávku elektřiny pro horkovod Orlová - Š 2	regulovaná	-	dodávka elektřiny	platba	
13	Severomoravská energetika, a.s. kupní		29. 3. 2001	1/2001 - neurčito	Smlouva na dodávku elektřiny pro horkovod Orlová - Š 3	regulovaná	-	dodávka elektřiny	platba	
14	Severomoravská energetika, a.s. kupní		29. 3. 2001	1/2001 - neurčito	Smlouva na dodávku elektřiny pro horkovod Orlová - Š 6	regulovaná	-	dodávka elektřiny	platba	
15	Severomoravská energetika, a.s. kupní		29. 3. 2001	1/2001 - neurčito	Smlouva na dodávku elektřiny pro horkovod Orlová - Š 7	regulovaná	-	dodávka elektřiny	platba	
16	Středočeská energetická, a.s.	nepojmenovaná	22. 5. 2001	2001	Smlouva o přenosu elektřiny prostřednictvím distribuční soustavy v roce 2001	smluvní	-	dodávka služby - přenos elektřiny	platba	
17	Východočeská energetika, a.s.	nepojmenovaná	10. 5. 2001	2001	Smlouva o přenosu elektřiny prostřednictvím distribuční soustavy v roce 2001	smluvní	-	dodávka služby - přenos elektřiny	platba	
18	Východočeská energetika, a.s.	kupní	10. 6. 2001	6/2001 - 5/2002	Smlouva o dodávce elektřiny pro odběratele kategorie C	regulovaná	-	dodávka elektřiny	platba	
19	Západočeská energetika, a.s.	nepojmenovaná	10. 9. 2001	2001	Smlouva o přenosu elektřiny prostřednictvím distribuční soustavy v roce 2001	smluvní	-	dodávka služby - přenos elektřiny	platba	

2. 2. 5. Smlouvy, kde ČEZ, a. s., je stranou kupující - týkající se paliv

Poř. č.	Smluvní strana	Typ smlouvy	Datum uzavření smlouvy	Doba plnění předmětu	Charakteristika smlouvy	Typ ceny	Přínos/újma	Plnění	Protiplnění	Poznámky
1	Severočeské doly a.s.	kupní	10. 1. 2001	1/2001 - 12/2001	Smlouva na dodávky hnědého energetického uhlí	smluvní	–	dod. hnědého energetického uhlí	platba	
2	Sokolovská uhelná, a. s.	kupní	31. 1. 2001	1/2001 - 12/2001	Smlouva na dodávky hnědého energetického uhlí	smluvní	–	dod. hnědého energetického uhlí	platba	
3	Západočeská plynárenská, a.s.	kupní	5. 2. 2001	1/2001 - 12/2001	Smlouva na dodávky zemního plynu pro Elektrárnu Tisová	regulovaná	–	dodávka zemního plynu	platba	

2. 2. 6. Smlouvy, kde ČEZ, a. s., je stranou kupující - týkající se financí

Poř. č.	Smluvní strana	Typ smlouvy	Datum uzavření smlouvy	Doba plnění předmětu	Charakteristika smlouvy	Typ ceny	Přínos/újma	Plnění	Protiplnění	Poznámky
1	Komerční banka, a.s.	nepojmenovaná	22. 3. 2001	3/2001 - 9/2001	Smlouva o zřízení a vedení běžného účtu	smluvní - dle platného ceníku vedení běžných účtů KB	–	dodávka služby	platba	
2	Komerční banka, a.s.	nepojmenovaná	25. 4. 2001	4/2001 - neurčito	Smlouva o zřízení a vedení běžného účtu	smluvní - dle platného ceníku vedení běžných účtů KB	–	dodávka služby	platba	
3	Komerční banka, a.s.	nepojmenovaná	5. 4. 2001	4/2001 - 11/2001 ¹⁾	Smlouva o zřízení a vedení běžného účtu	smluvní - dle platného ceníku vedení běžných účtů KB	–	dodávka služby	platba	
4	Komerční banka, a.s.	nepojmenovaná	14. 9. 2001	9/2001 - neurčito	Smlouva o zřízení a vedení běžného účtu	smluvní - dle platného ceníku vedení běžných účtů KB	–	dodávka služby	platba	
5	Komerční banka, a.s.	nepojmenovaná	18. 9. 2001	9/2001 - neurčito	Smlouva o zřízení a vedení běžného účtu	smluvní - dle platného ceníku vedení běžných účtů KB	–	dodávka služby	platba	
6	Komerční banka, a.s.	nepojmenovaná	6. 11. 2001	11/2001 - neurčito	Smlouva o zřízení a vedení běžného účtu	smluvní - dle platného ceníku vedení běžných účtů KB	–	dodávka služby	platba	
7	Komerční banka, a.s.	nepojmenovaná	7. 11. 2001	11/2001 - neurčito	Smlouva o vedení běžného (kontokorentního) účtu v Kč	smluvní - dle platného ceníku vedení běžných účtů KB	–	dodávka služby	platba	

¹⁾ 29. 11. 2001 převedeno na MOONSTONE, a.s., Smlouvou o postoupení práv a převzetí závazků

2. 2. 7. Smlouvy, kde ČEZ, a. s., je stranou kupující - týkající se vzdělávání

Poř. č.	Smluvní strana	Typ smlouvy	Datum uzavření smlouvy	Doba plnění předmětu	Charakteristika smlouvy	Typ ceny	Přínos/újma	Plnění	Protiplnění	Poznámky
1	Sokolovská uhelná, a. s.	o dílo	8. 1. 2001	1/2001	Seminář - změny v novele Zákoníku práce	smluvní	-	dodávka služby	platba	
2	Sokolovská uhelná, a. s.	o dílo	8. 1. 2001	1/2001	Seminář - zdaňování mezd a příjmů v roce 2001	smluvní	-	dodávka služby	platba	
3	Sokolovská uhelná, a. s.	o dílo	10. 1. 2001	1/2001	Seminář - změny v novele Zákoníku práce	smluvní	-	dodávka služby	platba	
4	Sokolovská uhelná, a. s.	o dílo	29. 1. 2001	2/2001	Přezkoušení svářečů	smluvní	-	dodávka služby	platba	
5	Sokolovská uhelná, a. s.	o dílo	13. 2. 2001	2/2001	Seminář - problematika vytápění a dodávky teplé užitkové vody	smluvní	-	dodávka služby	platba	
6	Sokolovská uhelná, a. s.	o dílo	7. 3. 2001	3/2001	Seminář - zatriďování majetku	smluvní	-	dodávka služby	platba	
7	Sokolovská uhelná, a. s.	o dílo	9. 4. 2001	4/2001	Seminář - zdravotní pojištění zaměstnanců v roce 2001	smluvní	-	dodávka služby	platba	
8	Sokolovská uhelná, a. s.	o dílo	17. 4. 2001	4/2001	Seminář - pojistné na sociální a nemocenské zabezpečení v roce 2001	smluvní	-	dodávka služby	platba	
9	Sokolovská uhelná, a. s.	o dílo	3. 5. 2001	5/2001	Seminář - povinnosti zaměstnavatele vůči úřadu práce	smluvní	-	dodávka služby	platba	
10	Sokolovská uhelná, a. s.	o dílo	23. 5. 2001	5/2001	Seminář - nemocenské pojištění v roce 2001	smluvní	-	dodávka služby	platba	
11	Sokolovská uhelná, a. s.	o dílo	1. 6. 2001	6/2001	Seminář - aktuální změny zákona o důchodovém pojištění	smluvní	-	dodávka služby	platba	
12	Sokolovská uhelná, a. s.	o dílo	5. 11. 2001	11/2001	Seminář - zdaňování příjmů ze závislé činnosti	smluvní	-	dodávka služby	platba	
13	Sokolovská uhelná, a. s.	o dílo	5. 11. 2001	11/2001	Seminář - změny v účetnictví od 1. 1. 2002	smluvní	-	dodávka služby	platba	
14	Sokolovská uhelná, a. s.	o dílo	27. 11. 2001	12/2001	Seminář - změny ve zdaňování mezd a platů od října 2001	smluvní	-	dodávka služby	platba	
15	Sokolovská uhelná, a. s.	o dílo	27. 11. 2001	12/2001	Seminář - zaměstnanecké vztahy při aplikaci novelizace Zákoníku práce	smluvní	-	dodávka služby	platba	
16	Západočeská energetika, a.s.	o dílo	6. 4. 2001	4/2001 - neurčito	Zajištění a realizace rekondičních kurzů pro manipulanty elektrovelinů elektráren ČEZ, a. s.	smluvní	-	dodávka služby	platba	

2. 2. 8. Smlouvy, kde ČEZ, a. s., je stranou kupující - jiné

Poř. č.	Smluvní strana	Typ smlouvy	Datum uzavření smlouvy	Doba plnění předmětu	Charakteristika smlouvy	Typ ceny	Přínos/újma	Plnění	Protiplnění	Poznámky
1	Severočeská energetika, a.s.	nepojmenovaná	20. 7. 2001	7/2001 - 8/2001	Smlouva o úhradě příspěvku spojených s připojením příkonu pro objekt bývalé čerpací stanice	smluvní	-	úhrada oprávněných nákladů spojených s připojením	platba	
2	Severočeské doly a.s.	o budoucí smlouvě	10. 5. 2001	5/2001 - 12/2001	Závazek strany zavázané uzavřít na návrh strany oprávněné (ČEZ, a. s.), nájemní smlouvu na pozemky, k. ú. Tušimice, k. ú. Pruněřov	smluvní	-	nájem za pozemky pronájem		ČEZ, a. s., jako nájemce
3	Sokolovská uhelná, a. s.	o dílo	15. 1. 2001	1/2001 - 12/2001	Laboratorní rozborů vod, popelovin a uhlí	smluvní	-	dodávka služby	platba	
4	Sokolovská uhelná, a. s.	o dílo	7. 3. 2001	3/2001	Silikátový rozbor popílku v kotli č. 9	smluvní	-	dodávka služby	platba	
5	Sokolovská uhelná, a. s.	o dílo	2. 5. 2001	5/2001 - 11/2001	Rozbor obsahu fluoru a chloru ve spalínách kotle č. 12	smluvní	-	dodávka služby	platba	

2. 3. Smlouvy mezi ČEZ, a. s., a ostatními ovládanými osobami (uvedenými v kapitole 1. 2. 6.)

2. 3. 1. Smlouvy, kde ČEZ, a. s., je stranou prodávající

Poř. č.	Smluvní strana	Datum uzavření smlouvy	Typ smlouvy	Doba plnění předmětu smlouvy	Charakteristika smlouvy	Typ ceny	Přínos/újma	Plnění	Protiplnění	Poznámky
1	ALIACHEM a.s.	27. 11. 2001	nepojmenovaná	12/2001	Prodej sušeného sádrovce pro poloprovozní zkoušky	smluvní/cena pro zkoušky	-	prodej výrobku - zkušební	platba	

2. 3. 2. Smlouvy, kde ČEZ, a. s., je stranou kupující - týkající se technologie

Poř. č.	Smluvní strana	Datum uzavření smlouvy	Typ smlouvy	Doba plnění předmětu smlouvy	Charakteristika smlouvy	Typ ceny	Přínos/újma	Plnění	Protiplnění	Poznámky
1	NERASERVIS, spol. s r.o.	9. 3. 2001	o dílo	15. 3. 2001	Oprava a pogumování jednoho listu vrtule míchadla vápencové suspenze 19 HTK 50 AM 001	smluvní	-	dodávka služeb	platba	
2	VČE - měřicí technika, s.r.o.	2. 7. 2001	o dílo	16. 7. - 22. 7. 2001	Přecejchování elektroměrů bloku č. 1 Elektrárny Chvaletice	smluvní	-	dodávka služby	platba	
3	VČE - montáže, a.s.	28. 6. 2001	o dílo	28. 6. - 12. 7. 2001	Oprava třípólové sestavy vypínače VVR 150 - vývod T01 v Elektrárně Chvaletice	smluvní	-	dodávka služby	platba	
4	VČE - montáže, a.s.	17. 7. 2001	o dílo	23. 7. - 3. 8. 2001	Oprava třípólové sestavy vypínače VVR 150 - vývod „SP“ PO1 v Elektrárně Chvaletice	smluvní	-	dodávka služby	platba	
5	VČE - montáže, a.s.	17. 7. 2001	o dílo	23. 7. - 3. 8. 2001	Oprava třípólové sestavy vypínače VVR 150 - vývod 1133 v Elektrárně Chvaletice	smluvní	-	dodávka služby	platba	
6	VČE - montáže, a.s.	23. 7. 2001	o dílo	25. 7. - 3. 8. 2001	Oprava třípólové sestavy vypínače VVR 150 - vývod 1139 v Elektrárně Chvaletice	smluvní	-	dodávka služby	platba	
7	VČE - montáže, a.s.	15. 8. 2001	o dílo	20. 8. - 21. 9. 2001	Oprava třípólové sestavy vypínače VVR 150 - vývod 1134 v Elektrárně Chvaletice	smluvní	-	dodávka služby	platba	
8	VČE - montáže, a.s.	15. 8. 2001	o dílo	20. 8. - 21. 9. 2001	Oprava třípólové sestavy vypínače VVR 150 - vývod 1140 v Elektrárně Chvaletice	smluvní	-	dodávka služby	platba	
9	VÍTKOVICE - PRODECO, a.s.	2. 1. 2001	o dílo	1/2001 - 2/2001	Oprava a údržba kombinovaného zauhlovacího stroje ZNKK	smluvní	-	dodávka služby	platba	
10	VÍTKOVICE - PRODECO, a.s.	22. 2. 2001	o dílo	2/2001 - 3/2001	Oprava a údržba kombinovaného zauhlovacího stroje ZNKK	smluvní	-	dodávka služby	platba	
11	VÍTKOVICE - PRODECO, a.s.	2. 5. 2001	o dílo	4/2001 - 5/2001	Oprava a údržba kombinovaného zauhlovacího stroje ZNKK	smluvní	-	dodávka služby	platba	
12	VÍTKOVICE - PRODECO, a.s.	3. 10. 2001	o dílo	9/2001 - 11/2001	Oprava a údržba kombinovaného zauhlovacího stroje ZNKK	smluvní	-	dodávka služby	platba	
13	VÍTKOVICE - PRODECO, a.s.	19. 12. 2001	o dílo	12/2001 - 1/2002	Oprava a údržba kombinovaného zauhlovacího stroje ZNKK	smluvní	-	dodávka služby	platba	
14	VÍTKOVICE - Výzkum a vývoj, spol. s r.o.	25. 4. 2001	o dílo	3/2001 - 10/2001	Stanovení vlivu prostředí závitových hnízd	smluvní	-	dodávka výkonů	platba	
15	VÍTKOVICE - Výzkum a vývoj, spol. s r.o.	9. 5. 2001	o dílo	4/2001 - 2/2002	Zvýšení pH na sekundárním okruhu z hodnoty 9,6 na 9,8 - 10	smluvní	-	dodávka výkonů	platba	
16	VÍTKOVICE - Výzkum a vývoj, spol. s r.o.	10. 7. 2001	o dílo	7/2001 - 12/2001	Hodnocení vlivu dlouhodobého provozu na materiálové charakteristiky šroubů primárního okruhu parogenerátoru	smluvní	-	dodávka výkonů	platba	

2. 3. 3. Smlouvy, kde ČEZ, a. s., je stranou kupující - týkající se paliv a chemikálií

Poř. č.	Smluvní strana	Datum uzavření smlouvy	Typ smlouvy	Doba plnění předmětu smlouvy	Charakteristika smlouvy	Typ ceny	Přínos/újma	Plnění	Protiplnění	Poznámky
1	ALIACHEM a.s.	23. 3. 2001	kupní	3/2001	Nákup kyseliny dusičné	smluvní	–	dodávka materiálu	platba	
2	BENZINA a.s.	19. 10. 2001	o koupi najaté věci	11/2001 - 4/2002	Platební karty CCS pro služební vozidla	smluvní	–	dodávka služby	platba	
3	CHEMOPETROL, a.s.	24. 1. 2001	kupní	11/2001 - 11/2002	Smlouva na dodávky kapalného amoniaku	smluvní	–	dodávka zboží	platba	
4	MOGUL MORAVA, a.s.	12. 11. 2001	kupní	do 14. 11. 2001	Dodávka zimní motorové nafty	smluvní	–	dodávka zboží	platba	
5	MOGUL NOCC, a. s.	16. 2. 2001	kupní	2/2001 - 11/2001	Dodávka motorové nafty na výrobu energie	smluvní	–	dodávka zboží	platba	
6	PARAMO OMA, a.s.	3. 1. 2001	kupní	1/2001 - 3/2001	Dodávky olejů a mazacích tuků	smluvní	–	dodávka zboží	platba	
7	PETROTRANS, a.s.	23. 2. 2001	o dílo	3/2001	Přečerpání, převoz a stočení nafty z palivového hospodářství dieselgenerátorové stanice I a II	smluvní	–	dodávka výkonů	platba	

2. 3. 4. Smlouvy, kde ČEZ, a. s., je stranou kupující - týkající se vzdělávání

Poř. č.	Smluvní strana	Datum uzavření smlouvy	Typ smlouvy	Doba plnění předmětu smlouvy	Charakteristika smlouvy	Typ ceny	Přínos/újma	Plnění	Protiplnění	Poznámky
1	GAS s.r.o.	4. 12. 2001	o dílo	4. 12. - 31. 12. 2001	Předplatné Ročenky 2001 - Elektroenergetika, hornictví, teplárenství	smluvní	–	dodávka služby	platba	
2	MOGUL NOCC, a. s.	6. 11. 2001	o dílo	20. 11. - 21. 11. 2001	Seminář „Moderní maziva a tribotechnika v energetice 2001“	smluvní	–	dodávka služby	platba	

2. 3. 5. Smlouvy, kde ČEZ, a. s., je stranou kupující - jiné

Poř. č.	Smluvní strana	Datum uzavření smlouvy	Typ smlouvy	Doba plnění předmětu smlouvy	Charakteristika smlouvy	Typ ceny	Přínos/újma	Plnění	Protiplnění	Poznámky
1	MUZO, a.s.	28. 3. 2001	kupní	1. 4. 2001	Smlouva na dodávku samolepicích magnetických karet	smluvní	–	dodávka zboží	platba	
2	MUZO, a.s.	24. 5. 2001	kupní	1. 5. 2001	Smlouva na dodávku samolepicích magnetických karet	smluvní	–	dodávka zboží	platba	
3	MUZO, a.s.	2. 10. 2001	kupní	1. 11. 2001	Smlouva na dodávku samolepicích magnetických karet	smluvní	–	dodávka zboží	platba	
4	MUZO, a.s.	13. 11. 2001	kupní	1. 11. 2001	Smlouva na dodávku samolepicích magnetických karet	smluvní	–	dodávka zboží	platba	
5	MUZO, a.s.	5. 4. 2001	kupní	4/2001	Čisticí páska pro výpočetní techniku	smluvní	–	dodávka zboží	platba	
6	MUZO, a.s.	14. 11. 2001	kupní	12/2001	Barvicí pásy pro tiskárny	smluvní	–	dodávka zboží	platba	
7	Składka Tušimice, a.s.	5. 1. 2001	o dílo	1/2001 - 12/2002	Likvidace dodaných druhů odpadů v souladu s platným provozním řádem skládky	smluvní	–	dodávky služby	platba	
8	SPOLANA a.s.	12. 4. 2001	o dílo	4/2001	Pronájem cisterny na H2SO4	smluvní	–	dodávka služby	platba	
9	VČE - elektrárny, s.r.o.	29. 3. 2001	o dílo	4/2001	Smlouva na přezkoušení dielektrických rukavic	smluvní	–	dodávka služby	platba	

2. 3. 6 Smlouvy ostatní

Poř. č.	Smluvní strana	Datum uzavření smlouvy	Typ smlouvy	Doba plnění předmětu smlouvy	Charakteristika smlouvy	Typ ceny	Přínos/újma	Plnění	Protiplnění	Poznámky
1	ALIACHEM a.s.	12. 1. 2001	nepojmenovaná	1. 1. - 31. 3. 2001	Smlouva o nákupu a prodeji elektřiny	regulovaná	–	dodávka/odběr	úhrada	
2	ALIACHEM a.s.	6. 4. 2001	nepojmenovaná	1. 4. - 31. 12. 2001	Dodatek - dohoda o cenách pro první čtvrtletí 2001 Smlouva o nákupu a prodeji elektřiny Dodatek - dohoda o cenách pro druhé až čtvrté čtvrtletí 2001	regulovaná	–	dodávka/odběr	úhrada	dodatek ke smlouvě z 26. 4. 1995 dodatek ke smlouvě z 26. 4. 1995
3	ALIACHEM FRANCE S.A.	6. 8. 2001	nepojmenovaná	od 6. 8. 2001	Dohoda o úhradě dlužné částky ve výši 904 000 BEF společnosti Aliachem France, která uhradila nájemné za prostory pronajímateli - společnosti Landesentwicklungsgesellschaft Thuringen mbh, za období květen - prosinec 1999	smluvní	–	platba	platba za pronájem	
4	KAUČUK, a.s.	5. 1. 2001	nepojmenovaná	1. 1. - 31. 3. 2001	Smlouva o nákupu a prodeji elektřiny	regulovaná	–	dodávka/odběr	úhrada	
5	KAUČUK, a.s.	30. 3. 2001	nepojmenovaná	1. 4. - 31. 12. 2001	Smlouva o nákupu a prodeji elektřiny	regulovaná	–	dodávka/odběr	úhrada	

3. Jiné právní úkony a ostatní opatření mezi propojenými osobami

Zpracovatelem nebyly zjištěny v účetním období od 1. ledna 2001 do 31. prosince 2001 žádné jiné právní úkony a ostatní opatření mezi ČEZ, a. s., a propojenými osobami.

4. Důvěrnost informací

Za důvěrné jsou v rámci koncernu považovány informace a skutečnosti, které jsou:

- součástí obchodního tajemství Fondu národního majetku České republiky,
- součástí obchodního tajemství ČEZ, a. s.,
- součástí obchodního tajemství dalších propojených osob,

dále informace, které byly za důvěrné označeny jakoukoliv osobou, která je součástí koncernu a veškeré informace z obchodního styku, které by mohly být samy o sobě nebo v souvislosti s jinými informacemi nebo skutečnostmi k újmě jakékoliv z osob tvořících koncern.

Z tohoto důvodu zpráva neobsahuje:

- informace o cenách, úplatách, splátkách, úrocích ani jiných finančních částkách,
- informace o množství při popisu plnění a protiplnění.

S výjimkou uvedené transakce nabytí akcií Ústavu jaderného výzkumu Řež a.s. od Fondu národního majetku České republiky byly ve všech ostatních popisovaných případech sjednány vztahy na smluvním základě bez jakéhokoliv zvýhodnění nebo znevýhodnění jedné či druhé smluvní strany.

Osoby nepřímo ovládané Fondem národního majetku České republiky - dceřině společnosti ČEZ, a. s., zpracovávají vlastní Zprávy o vztazích mezi propojenými osobami v souladu se zněním obchodního zákoníku, takže ve Zprávě ČEZ, a. s., nejsou popisovány vztahy těchto dceřiných společností a ostatních osob koncernu.

5. Výrok auditora ke Zprávě o vztazích mezi propojenými osobami za rok 2001

Název auditorské firmy:	Arthur Andersen Česká republika, k. s.
Číslo licence auditorské firmy:	334
Jméno, příjmení auditora:	Ladislav Langr
Číslo deketu:	257

Tato Zpráva o vztazích mezi propojenými osobami byla ověřena auditorem. Výrok auditora je uveden ve Výroční zprávě ČEZ, a. s., za rok 2001.

6. Závěr

Zpracování Zprávy ke dni 31. 12. 2001 bylo zajištěno statutárním orgánem ČEZ, a. s.

Zpráva byla zpracována podle nejlepšího vědomí a znalostí zpracovatele, čerpaných z dostupných dokumentů a podkladů, a s vynaložením maximálního úsilí.

Zpráva byla předložena k přezkoumání dozorčí radě, která své stanovisko přednese na řádné valné hromadě společnosti.

Ing. Jaroslav Míl, M.B.A.
předseda představenstva a generální ředitel

Ing. Josef Sedlák
člen představenstva

V Praze dne 29. 3. 2002

ČEZ, a. s.
Duhová 2/1444
140 53 Praha 4

IČ: 45274649
DIČ: 004-45274649

Bankovní spojení:
Komerční banka, a. s., Praha 1, č. ú. 71504-011/0100

Tel.: 271 131 111
Fax: 271 132 001

Internet:
<http://www.cez.cz>
<http://www.duhovaenergie.cz>
E-mail: info@mail.cez.cz